

湖南省水运奖补 资金申报系统 syjb3 操作手册

长沙理工大学

2024 年 11 月

目 录

前 言	(1)
0.1 一般步骤	(1)
0.2 系统特点	(1)
0.3 证书有效性及其判断日的说明	(1)
0.4 手册更新说明	(2)
第 1 章 登录与系统功能简介	(3)
1.1 登录网站	(3)
1.2 更改登录密码	(3)
1.3 主页简介	(4)
1.4 功能简介	(5)
1.5 运行要求	(7)
第 2 章 政策及规定	(8)
2.1 奖补标准及计算公式与样例	(8)
2.1.1 部政策的奖励计算	(8)
2.1.2 省政策的拆解船舶的奖励计算	(8)
2.1.3 省政策的新建或改建船舶的奖励计算	(9)
2.1.4 运输发展项目的奖励计算	(9)
2.2 上传材料及命名规定一览表	(9)
2.3 降低 Pdf 文件大小的方法	(10)
第 3 章 拆建申请、完结与审核	(11)
3.1 申请人建档	(11)
3.1.1 建档/修改申请人记录	(11)
3.1.2 删除申请人记录	(12)
3.1.3 汇总拆建申请人及申请记录	(12)
3.1.4 浏览申请人拆建船舶记录	(12)
3.2 拆建申请建档（部省船舶）并上传材料	(13)
3.2.1 拆建申请建档及注意事项	(13)
3.2.2 市州直管船和部政策拆解船申请建档	(16)
3.2.3 修改拆建申请记录	(16)
3.2.4 删除拆建申请记录	(16)
3.2.5 上传申请材料压缩包	(16)
3.2.6 查看材料 Pdf	(17)
3.2.7 查看审核日志	(17)
3.3 平台联审拆建申请	(18)
3.4 县市省审核拆建申请	(19)
3.4.1 县级审核	(19)

3.4.2	市级审核	(20)
3.4.3	省级审核	(20)
3.4.4	清除联审未过和审核退回标志	(20)
3.5	拆建完结建档（部拆解船）并上传材料	(20)
3.6	平台与省市县审核拆建完结（部拆解船）	(21)
第4章	货主申请与审核	(22)
4.1	货主建档及材料	(22)
4.2	市级审核货主申请记录	(23)
4.3	集装箱月报及材料	(23)
4.3.1	填报集装箱完成量月报	(24)
4.3.2	上传月报证明材料	(24)
4.4	建档奖励申请记录	(25)
4.5	省市审核奖励申请	(26)
第5章	查询与导出结果	(27)
5.1	查询拆建申请与完结记录	(27)
5.2	查询条件及其组合规则	(28)
5.2.1	输入与选择查询条件	(28)
5.2.2	查询条件的组合规则	(29)
5.3	其他记录的查询	(29)
第6章	汇总与导出报表	(30)
6.1	平台联审情况汇总	(30)
6.2	汇总与导出资金测算与复核表	(30)
6.2.1	汇总与导出资金测算与复核表（拆解）	(30)
6.2.2	汇总与导出资金测算与复核表（更新、新建、改建）	(30)
6.2.3	汇总与导出资金测算与复核表（货主）	(31)
6.3	汇总与导出附件 7、附件 8	(32)
第7章	系统管理	(33)
7.1	管理奖补申报状态	(33)
7.2	管理奖补年份	(34)
第8章	账号与登录者	(35)
8.1	管理本级与下级区划账号	(35)
8.1.1	新建与修改账号	(35)
8.1.2	新建/重建登录密码	(36)
8.1.3	注销登录账号	(36)
8.2	修改(自己)登录者信息	(36)
8.3	注销(自己)登录者	(36)

前言

0.1 一般步骤

申报与审核流程图 0-1、0-2 所示。



图 0-1 操作步骤（拆建船舶）



图 0-2 操作步骤（运输发展项目）

0.2 系统特点

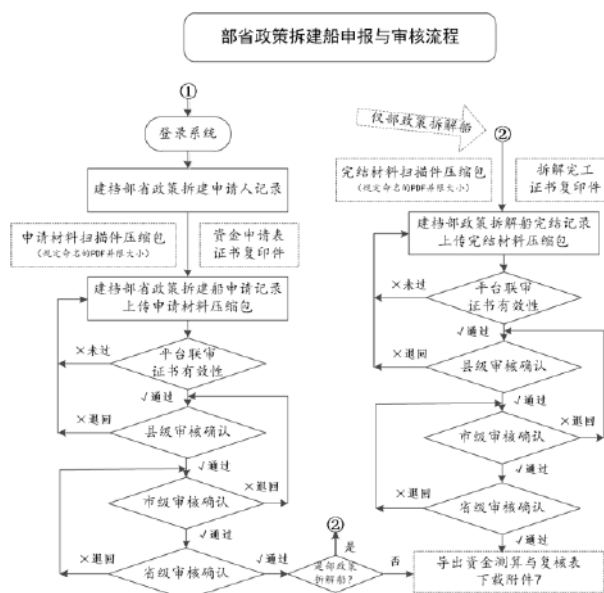
从图 0-1 和 0-2 可以看出，syjb3 具有如下特点：

- ✓ **部省兼容：**兼容部奖补政策和省奖补政策。
- ✓ **材料上传：**各个阶段（申请、完结）以及集装箱完成量月报中，都要求上传资格或实证材料 Pdf 复印件的 Zip 压缩包。
- ✓ **过审继续：**只有通过了当前一级的审核（平台联审、县级审核、市级审核、升级审核）才能继续后面的操作流程，未审或退回的记录都不会上报。

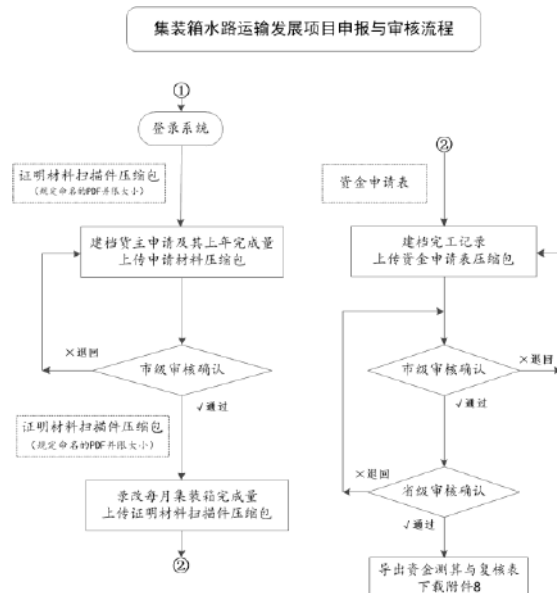
0.3 证书有效性及其判断日的说明

1、证书范围

需要人工或平台（平台包括水路运政库、船舶登记库、船检登记库等）判断的有效性证书包括：营业执照/身份证、船舶所有权登记证书、船舶检验证书、船舶营业运输证、船舶注销登记证明书、船舶营业运输证注销登记证明书、经营许可证/渡运许可批文等。其中，营业执照/身份证、渡运许可批文由人工审核判断其有效性，其他证书由水运平台联审判断其有效性。

2、证书有效性

- ✓ **船舶有效**：在判断日，船舶的所有权登记证书（注册登记）、船舶检验证书、营运证（客货船）、渡运许可批文（渡船）等有效。
- ✓ **经营许可有效**：在判断日，船舶经营人的经营许可证（客货船）或渡运许可批文（渡船）等证书有效。
- ✓ **注销记录**：指船舶存在所有权注销记录和营运证注销记录（渡船除外）

3、有效性判断时点

部省政策中，根据如下时点判断证书的有效性：

- ✓ **政策出台日**：省补贴政策出台的日期，即 2023-07-21 日。省政策，拆解和待改建船舶在该日需注册登记，新建和改建船舶的经营许可在该日有效。
- ✓ **拆解开工日**：拆解完工报告书中的拆解开工日期。省政策，拆解船舶的经营许可和船舶在该日有效。
- ✓ **申请日期**：资金申请（签章）日期。省政策，拆解船舶在该日有注销记录、新建或改建船舶在该日经营许可和船舶有效；部政策，拆解、更新或新建船舶在该日经营许可和船舶有效。
- ✓ **完结归档日**：拆建完结记录归档日期。部政策，拆解船舶在该日有注销记录。

0.4 手册更新说明

由于 syjb3 在不断完善和更新中，实际使用时，某些操作可能与本手册不同。在没有新编使用手册发布之前，以本手册为准，或参照本手册进行操作。

湖南省水运奖补资金申报与管理系统主页网址为 <http://218.76.40.66/sygl> 上的【奖补申报】模块。如果该网址有更改，将第一时间在运政群中发布通知。

2024 年 09 月 · 湖南长沙 · 第一稿

2024 年 10 月 · 湖南长沙 · 修改稿

2024 年 11 月 · 湖南长沙 · 再改稿

第 1 章 登录与系统功能简介

1.1 登录网站

使用浏览器（首选 Edge，次选 Google Chrome 或 Firefox，或其他最新版本的浏览器）打开网址 <http://218.76.40.66/sygl/> 将显示“湖南水路运输管理信息系统”主页，点选【奖补申报】模块，将弹出登录页 1-1。



页 1-1 奖补申报模块登录页

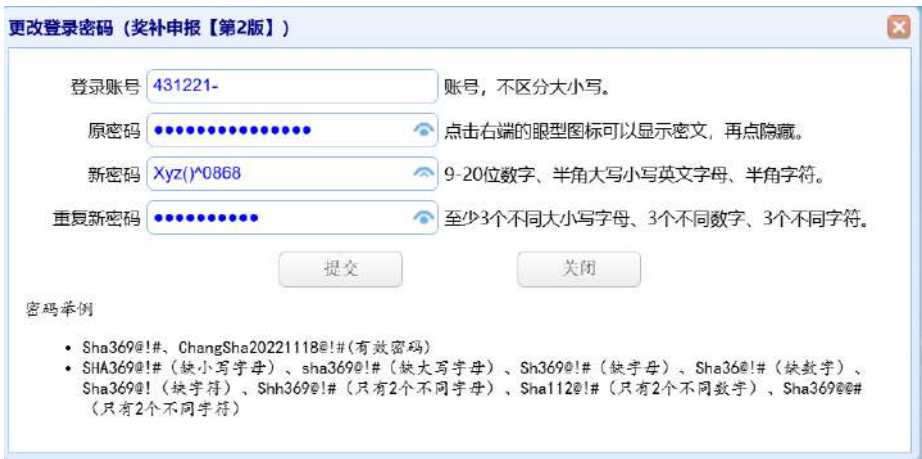

1.2 更改登录密码

在登录页 1-1 上点击【更改密码】，将显示改密页 1-2，此时可以修改指定登录账号的密码。



页 1-2 更改账号的登录密码

【提示 1】“9 字密码”要求不同的 3 个字母（还要有大小写）、不同的 3 个数字和不同的 3 个西文（或半角）字符。例如，Sha369@!#是有效密码，SHA369@!#（缺少小写字母）、sha369@!#（缺大写字母）、Sh369@!#（缺字母）、Sha36@!#（缺数字）、Sha369@!（缺字符）、Shh369@!#（只有两个不同字母）、Sha112@!#（只有 2 个不同数字）、Sha369@@#（只有两个不同字符）等均是无效密码。

【提示 2】点击密码文本框右边的眼睛页形按钮 、，可以显示或隐藏所输入的密码（见页 1-2）。

【提示 3】只能在页 1-1 上修改指定账号的密码，如果要修改操作者基本信息、操作权限，或新建/重建账号的密码，参考本手册的第 8 章。

1.3 主页简介

在登录页 1-1 上输入正确的账号、密码、验证码，点击〔登录水运奖补申报网【第 3 版】〕将登录并打开主页 1-3，现简介主页的 4 个块如下：



页 1-3 奖补申报系统主页

- ✓ 页面顶部的模块名称及其版本、奖补年份、当前申报状态（分拆建申报和货主申报）及截止日期、登录者账号信息及〔退出〕按钮等。
- ✓ 页面底部的版权所有、内部版本及本模块的技术支持单位信息。
- ✓ 页面左边的树形结构的菜单面板：点击菜单面板上的〔<<〕和〔>>〕可以收缩或展开菜单面板，点击菜单（子）项的〔+〕和〔-〕可以展开和收缩菜单（子）项。

- ✓ 页面右边的工作区，可以浏览、建档、修改、删除、查询、导出和显示记录等，是本模块的主要操作区域。

1.4 功能简介

按照主页 1-3 的页面左边的菜单面板介绍 syjb3 的主要功能：

1) 政策及规定

- ✓ 奖补标准及计算公式与样例：浏览省交通部“交规划发〔2024〕95 号”和湖南省政府文“湘政办发〔2023〕29 号”中规定的奖补标准，查看各种奖补金额的计算公式及其计算样例。
- ✓ 上传材料及命名规定一览表：浏览部省项目申报流程中各个阶段所需的材料 Pdf 的命名规定、大小限制以及 Zip 压缩包的命名建议等。

2) 拆建申请与审核（部省船舶）

- ✓ 申请人建档：建档本级（县级）船舶拆建申请人记录。
- ✓ 申请建档及材料：建档船舶拆建申请记录，上传申请人资质、资金申请表、船舶证书等证明材料复印件的 Zip 压缩包，查看材料 Pdf。
- ✓ 申请审核（平台）：启动水运平台（水路运政、船舶登记、船舶检验）联合审核拆建申请中证书的有效性，通过了联审方可进入后续步骤。
- ✓ 申请审核（县级）：县级人工审核本级管理的拆建申请记录的有效性，查看拆建申请记录明细、证书材料和审核日志等。
- ✓ 申请审核（市级）：市级人工审核本市（州）管理的拆建申请记录的有效性，查看拆建申请记录明细、证书材料和审核日志。
- ✓ 申请审核（省级）：省级人工审核全省管理的拆建申请记录的有效性，查看拆建申请记录明细、证明材料和审核日志。

3) 拆建完结与审核（部拆建船）

- ✓ 完结建档及材料：建档部政策的拆解完结记录，上传完结证明材料复印件的 Zip 压缩包，查看材料 Pdf。
- ✓ 完结审核（平台）：启动水运平台（水路运政、船舶登记、船舶检验）联合审核本级管理的完结记录中证书的有效性，通过后方可进入后续步骤。
- ✓ 完结审核（县级）：县级人工审核本级管理的完结记录的有效性，查看完结记录明细、证书材料和审核日志等。
- ✓ 完结审核（市级）：市级人工审核本市（州）管理的完结记录的有效性，查

看完结记录明细、证书材料和审核日志。

- ✓ **完结审核（省级）：**省级人工审核全省的完结记录的有效性，查看完结记录明细、证明材料和审核日志。

4) 货主申请与审核

- ✓ **货主建档及材料：**建档本级（市级）货主申请人记录，上传申请人资格证明及上年份完成量材料复印件的 Zip 压缩包。
- ✓ **货主审核（市级）：**市级人工审核本市（州）管理的货主申请记录的有效性，查看货主记录明细、证明材料和审核日志。
- ✓ **集装箱月报及材料：**建档申请人的集装箱运输完成量月报（外贸重箱、内贸重箱），上传运单（提货单、发票等）证明材料的 Zip 压缩包。

5) 货主奖励与审核

- ✓ **奖励建档及材料：**建档货主奖励资金申请记录，上传资金申请表等证明材料复印件的 Zip 压缩包，查看材料 Pdf。
- ✓ **奖励审核（市级）：**市级人工审核本市（州）管理的货主奖励资金申请记录的有效性，查看资金记录明细、证明材料和审核日志。
- ✓ **奖励审核（省级）：**省级人工审核全省货主资金申请记录的有效性，查看记录明细、证明材料和审核日志。

6) 查询与导出结果

- ✓ **拆建申请人：**输入多种条件、选择排序方式，综合查询拆建申请人记录，查看申请人明细，导出查询结果 Excel 文件。
- ✓ **拆建申请与完结记录：**输入多种条件、选择排序方式，综合查询拆建申请与完结记录，查看申请与完结记录明细、证明材料和审核日志，导出查询结果 Excel 文件。
- ✓ **货主与奖励记录：**输入多种条件、选择排序方式，综合查询货主及其奖励记录，查看货主与奖励记录明细、证明材料和审核日志，导出查询结果 Excel 文件。
- ✓ **货主集装箱月报：**输入多种条件、选择排序方式，综合查询集装箱完成量月报记录，查看月报明细、证明材料和审核日志。

7) 汇总与导出报表

- ✓ **平台联审情况汇总：**浏览区划汇总最近一次平台联审结果。

- ✓ 资金测算与复核表（拆解）：浏览与导出拆解船舶的申请人、船舶及其资金测算或复核表。
- ✓ 资金测算与复核表（新改）：浏览与导出更新、新建或改建船舶的申请人、船舶及其资金测算或复核表。
- ✓ 导出附件 7：导出省厅公文中的附件 7（运力结构调整奖补申报汇总表）。
- ✓ 资金测算与复核表（货主）：浏览与导出货主申请人、集装箱完成量及其资金测算或复核表。
- ✓ 导出附件 8：导出省厅公文中的附件 8（集装箱运输发展奖补申报汇总表）。

8) 系统管理

- ✓ 管理奖补申报状态：新建与删除申报状态（开放、关闭、运维）。
- ✓ 管理奖补年份：新建与删除奖补年份，确定本年度的填报参数等。

9) 账号与登录者

- ✓ 管理本级与下级账号：管理本级与下级区划的账号及其操作权限，新建/重建账号登录密码。
- ✓ 修改(自己)登录者信息：浏览与修改登录者姓名、所在单位与部门等信息。
- ✓ 注销(自己)登录账号：注销登录者自己的账号。

1.5 运行要求

桌面电脑必须能够连上湖南省交通运输厅官网。此外，还要求机器及辅助设备具有如下软件或硬件配置：

- ✓ 上网浏览器：首选 Edge（[官网下载](#)），次选 Google Chrome（[Setup 下载或升级](#)）或 Firefox（[官网下载](#)）。所有浏览器应经常升级到最新版本。
- ✓ 显示分辨率： $\geq 1280 \times 800$ ，即宽度的分辨率 ≥ 1280 、高度的分辨率 ≥ 800 。
- ✓ 打印机：纸张的 A4 打印机（激光、喷墨、针式）即可。

第2章 政策及规定

2.1 奖补标准及计算公式与样例

在主页 1-3 上选择菜单项：『政策及规定』→『奖补标准及计算公式与样例』，将显示奖补标准一览表及计算公式与样例页 2-1，该页上有下拉框『奖补年份』，可以查看不同年份的标准。

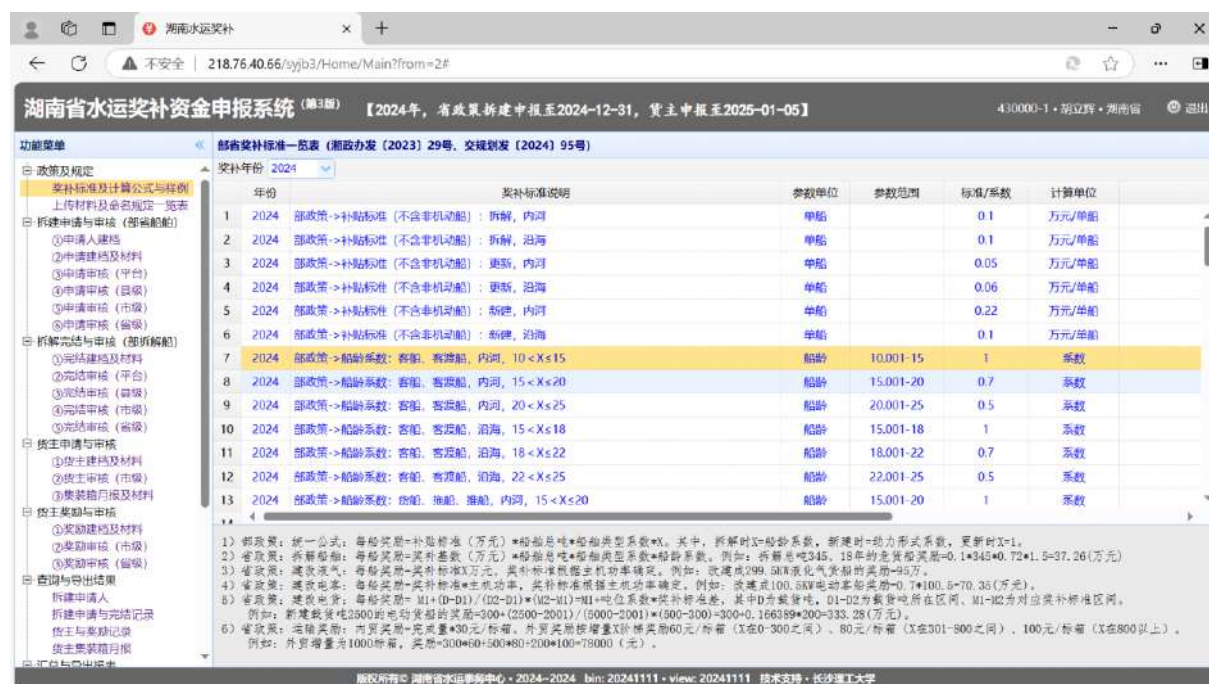

年份	奖补标准说明	参数单位	参数范围	标准/系数	计算单位
2024	部政策->补贴标准 (不含非机动船): 拆解, 内河	单船		0.1	万元/单船
2024	部政策->补贴标准 (不含非机动船): 拆解, 沿海	单船		0.1	万元/单船
2024	部政策->补贴标准 (不含非机动船): 更新, 内河	单船		0.05	万元/单船
2024	部政策->补贴标准 (不含非机动船): 更新, 沿海	单船		0.06	万元/单船
2024	部政策->补贴标准 (不含非机动船): 新建, 内河	单船		0.22	万元/单船
2024	部政策->补贴标准 (不含非机动船): 新建, 沿海	单船		0.1	万元/单船
2024	部政策->船龄系数: 客船, 有渡船, 内河, 10 < X ≤ 15	船龄	10.001-15	1	系数
2024	部政策->船龄系数: 客船, 有渡船, 内河, 15 < X ≤ 20	船龄	15.001-20	0.7	系数
2024	部政策->船龄系数: 客船, 有渡船, 内河, 20 < X ≤ 25	船龄	20.001-25	0.5	系数
2024	部政策->船龄系数: 客船, 有渡船, 沿海, 15 < X ≤ 18	船龄	15.001-18	1	系数
2024	部政策->船龄系数: 客船, 有渡船, 沿海, 18 < X ≤ 22	船龄	18.001-22	0.7	系数
2024	部政策->船龄系数: 客船, 有渡船, 沿海, 22 < X ≤ 25	船龄	22.001-25	0.5	系数
2024	部政策->船龄系数: 货船, 拖船, 内河, 15 < X ≤ 20	船龄	15.001-20	1	系数

1) 部政策: 统一公式: 每船奖励=补贴标准 (万元) * 船舶总吨 * 船舶类型系数 * X。其中: 拆解时 X=船龄系数, 新建时 X=动力形式系数, 更新时 X=1。
2) 省政策: 拆解船舶: 每船奖励=奖补基数 (万元) * 船舶总吨 * 船舶类型系数 * 船龄系数。例如: 拆解总吨 345、15 年的省际液货危险品船=0.1*345*1.5*0.72=37.26 (万元)。
3) 省政策: 拆解液货: 每船奖励=奖补标准 X 万元。奖补标准根据主机功率确定。例如: 拆解总吨 999.5kW 液化气货船奖励=95 万元。
4) 省政策: 建造液货: 每船奖励=奖补标准 * 主机功率。奖补标准根据主机功率确定。例如: 建造总吨 100.5kW 电动液货船奖励=0.7*100.5*70.35 (万元)。
5) 省政策: 建造液货: 每船奖励= M1 + (D-D1) / (D2-D1) * (M2-M1) * M1 * 吨位系数 * 奖补标准差。其中 D 为载重吨, D1-D2 为载重吨所在区间, M1-M2 为对应奖补标准区间。例如: 新建载重吨 2500 的电动液货船奖励=300 + (2500-2001) / (5000-2001) * (500-300) = 300 + 0.166389*200=333.28 (万元)。
6) 省政策: 运输奖励: 外贸奖励=外贸奖励 * 载重量 * 30 元/标准。外贸奖励根据 X 吨位奖励 60 元/标准 (X 在 0-300 之间)、80 元/标准 (X 在 301-800 之间)、100 元/标准 (X 在 800 以上)。例如: 外贸载重量为 1000 标准, 奖励=300*60+500*80+200*100=78000 (元)。

页 2-1 部省奖补标准一览表及计算公式与样例

2.1.1 部政策的奖励计算

每船奖励=补贴标准 (万元) * 船舶总吨 * 船舶类型系数 * X。其中, 拆解船舶时 X=船龄系数, 新建船舶时 X=动力形式系数, 报废更新时 X=1。

例如: 拆解总吨 345、18.532 年的省际液货危险品船的奖励=0.1*345*1.5*1.00=51.75 (万元)。其中, 0.1 为内河货船补贴标准, 345 为货船总吨, 1.5 为船舶类型系数, 1.00 为船龄系数。

2.1.2 省政策的拆解船舶的奖励计算

每船奖励=奖补基数 (万元) * 船舶总吨 * 船舶类型系数 * 船龄系数。

例如: 拆解总吨 345、18.532 年的省际液货危险品船的奖励=0.1*345*1.5*0.72=37.26 (万元)。其中, 0.1 为货船奖补基数, 345 为货船总吨, 1.5 为船舶类型系数, 0.72 为船龄系数。

2.1.3 省政策的新建或改建船舶的奖励计算

1、新建或改建液化天然气客货船舶

按船舶主机功率 P 所在区间，确定奖补标准 X ，单船奖励 X 万元。

例如：改建 299.5KW 液化天然气货船，此时单船奖励 63 万元。

2、新建或改建电力推动客船

按船舶主机功率 P 所在区间确定每千瓦奖励的标准 X 万元，船舶奖励 $P \times X$ 万元。

注意，在确定 P 所在区间时， P 四舍五入取整；而在计算奖励时，用实际的 P 功率值计算。例如：改建成 100.5KW 电动客船奖励 $=0.7 \times 100.5 = 70.35$ （万元），其中功率取整为 101KW，对应的标准是 0.7 万元/每千瓦。

3、新建或改建电力推动或其他新能源货船

按船舶载货吨 D 所在区间 $[D1, D2]$ 确定奖励的标准区间 $[M1, M2]$ ，然后插值计算。公式为： $M1 + (D - D1) / (D2 - D1) \times (M2 - M1) = M1 + \text{吨位系数} \times \text{奖补标准差}$ 。

例如：新建载货吨为 2500 的电力推动货船的奖励如下：

$$300 + (2500 - 2001) / (5000 - 2001) \times (500 - 300) = 300 + 0.166389 \times 200 = 333.28 (\text{万元})。$$

其中， $D=2500$ ， $D1=2001$ ， $D2=5000$ ， $M1=300$ ， $M2=500$ 。

2.1.4 运输发展项目的奖励计算

按照外贸、内贸重箱完成量，有不同的奖励计算方法。

1、外贸按年增量阶梯计算

根据外贸重箱完成量比去年的增量，按 300 标箱及以下奖励 60 元/标箱、301-800 标箱奖励 80 元/标箱和 800 标箱以上奖励 100 元/标箱三个阶梯计算。

例如：假设增量为 X ，当 X 小于等于 300 时，奖励 $=X \times 60$ （元）；当 X 大于 300 小于等于 800 时，奖励 $=300 \times 60 + (X - 300) \times 80$ （元）；当 X 大于 800 时，奖励 $=300 \times 60 + 500 \times 80 + (X - 800) \times 100$ （元）。

按上述公式，增量为 1000 标箱，奖励 $=300 \times 60 + 500 \times 80 + 200 \times 100 = 78000$ （元）。

2、内贸按年完成量计算

根据奖补年内贸重箱完成量，按每标箱 30（元）奖励。例如，完成量了 1000 重箱的内贸集装箱，奖励 $=1000 \times 30 = 30000$ （元）。

2.2 上传材料及命名规定一览表

在主页 1-3 上选择菜单项：『政策及规定』→『上传材料及命名规定一览表』，将显示全部上传材料一览表页 2-2。



页 2-2 上传材料及其大小上限规定一览表

【提示 1】部政策拆解项目时，要分申请和完结两个步骤上传材料压缩包，其他的则合并申请和完结材料为一个压缩包后上传；部省政策拆建项目，申请材料压缩包中不要包含《资金申请表（省市归档）.Pdf》、该文件由市州或省中心上传。

【提示 2】所有材料扫描件必须是 Pdf 格式，其名称必须与页 2-2 的完全一致（包含左右中文圆括号），单个文件大小不能超过页 2-2 规定的上限（M 字节）。

【提示 3】上传材料 Pdf 文档都要压缩成一个 Zip 文件包，页 2-2 给出了 Zip 压缩包文件的建议命名。

2.3 降低 Pdf 文件大小方法

如下是几个有效降低 Pdf 文件大小的方法:

【方法1】用原文件直接扫描，不要用原文件的扫描件或图片扫描。

【方法 2】在保证可辨识的前提下，可以使用降低分辨率（不超过 300*300dpi）、黑白模式等方式扫描文件（最好是原件），从而降低 Pdf 扫描件的大小。

【方法 3】推荐如下免费在线工具处理 Pdf，包括：合并或分裂成多个 Pdf、压缩 Pdf 文件大小、转换 Jpg、Word 等文件为 Pdf 等。

- ✓ 工具 1 网址: <https://www.ilovepdf.com/>
- ✓ 工具 2 网址: <https://tools.pdf24.org/zh/>
- ✓ 工具 3 网址: <https://www.99pdf.com/>

第 3 章 搭建申请、完结与审核

3.1 申请人建档

先建档本级（县级）搭建申请人记录，才能有后续的申请、完结及其审核等。

在主页 1-3 上选择菜单项：『搭建申请与审核（部省船舶）』→『申请人建档』，将显示本级管理的搭建申请人记录页 3-1。

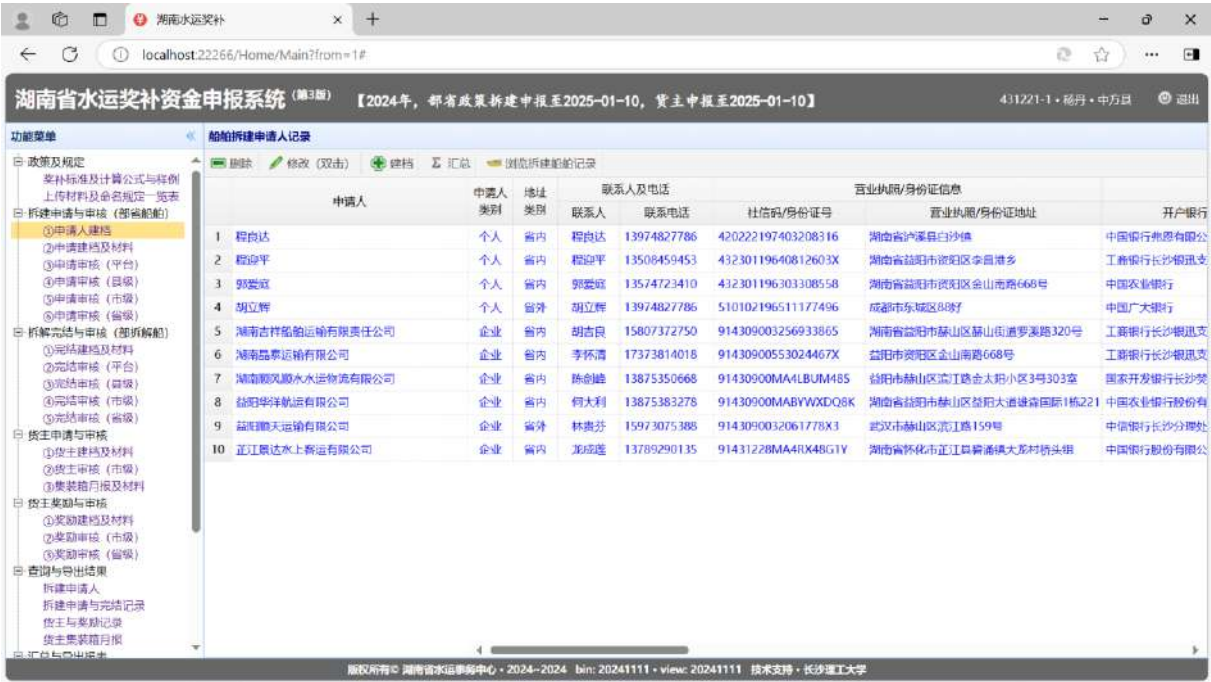

页 3-1 搭建申请人记录

在页 3-1 上有按钮『删除』、『修改（双击）』、『建档』、『汇总』、『浏览搭建船舶记录』等。

建档/修改申请人记录

申请人	衡阳畅达水路客运有限公司		2-50个汉字。					
社信码/身份证号	91430421MA4PDAW5XY	所在区域	慈利县	18位数字或字母。				
营业执照/身份证地址	湖南省衡阳市衡阳县西渡镇米子路7号第三间门面			5-50个字。				
申请人类别	企业	地址类别	省内	联系人	万河	联系电话	13873490103	电话号码只能是数字。
开户银行名称	中国农业银行			全称。				
银行账号	2324324242424342			9-30个数字。				
备注	衡阳畅达水路客运有限公司			不超过100个字，可空。				

提交

关闭

填写说明：

1. 申请人名：2-50个汉字，按规范应是申报时船舶所有人中权重最大的一个。

2. 地址格式：汉字，0-9，A-Z，中文重码号（），如：**市（县）**区（乡、镇、街道、场、处、园）**，市（州）名时必须后**市或湘西州。

3. 地址范围：申报省政策项目时，只能是本省地址；申报部政策项目时，可以是外省地址（此时船舶的船籍港必须是省内的）。

4. 联系电话：固定电话时带地区号，格式如：073188770055、13974868888。

页 3-2 建档/修改搭建申请人记录

3.1.1 建档/修改申请人记录

在页 3-1 上点击『建档』或双击申请人记录将显示页 3-2，输入或修改申请人名、

社信码、地址、联系人、开户银行及其账号等，点击【提交】即可。

【提示】申请人的船舶记录中有任意一艘通过县级审核后，申请人将不能被修改，除非县级退回船舶的审核记录。

3.1.2 删除申请人记录

在页 3-1 上选择申请人记录后点击【删除】将显示删除确认页 3-3，点击【确定】后将删除该申请人。



页 3-3 删除拆建申请人记录

【提示】申请人建档有船舶记录后将不能被删除，除非清空该申请人名下的全部船舶记录。

3.1.3 汇总拆建申请人及申请记录

在页 3-1 上点击【汇总】将显示本级管理的全部申请人及其拆建申请与完结记录汇总页 3-4。

船舶拆建申请人及其申请记录汇总																		
类别	申请人	拆建申请记录							部政策拆解记录		资金测算 (万元)							
		合计	自有	拆解	更新	新建	改建	申请	完结	合计	自有	拆解	更新	新建	改建	合计	自有	
记录合计	10	17	17	8	2	6	1	4		1374.7500	1374.7500	270.3500	4.2500	429.1500	671.0000	1376.3500	1376.3500	2
有船舶记录	9	17	17	8	2	6	1	4		1374.7500	1374.7500	270.3500	4.2500	429.1500	671.0000	1376.3500	1376.3500	2
企业申请	5	12	12	5	2	4	1	3		1235.0000	1235.0000	237.7500	4.2500	322.0000	671.0000	1236.5300	1236.5300	2
省内	4	9	9	4	1	3	1	2		970.7500	970.7500	121.7500	2.0000	176.0000	671.0000	973.5800	973.5800	1
省外	1	3	3	1	1	1		1		264.2500	264.2500	116.0000	2.2500	146.0000		262.9500	262.9500	1
个体申请	4	5	5	3		2		1		139.7500	139.7500	32.6000		107.1500		139.8200	139.8200	
省内	3	4	4	3		1		1		121.6000	121.6000	32.6000		89.0000		121.6700	121.6700	
省外	1	1	1			1				18.1500	18.1500			18.1500		18.1500	18.1500	
无船舶记录	1																	

页 3-4 汇总申请人的拆建船舶及资金

3.1.4 浏览申请人拆建船舶记录

在页 3-1 上点击【浏览拆建船舶记录】将显示该申请人名下的船舶记录页 3-5。

申请人的拆建船舶记录														
序号	申请项目与类别					船舶基本信息					申请资金 (万元)		申请日期	审核日期
	申请日期	政策	项目	船舶	船舶类型	船名	总吨	载重	功率	建成日期	船龄	测算	复核	
1	2024-08-30	省	新建	省级	油气	集装箱船	华阳1号	2231	2341	234.00	2024-09-08	63.00	63.00	
2	2024-08-30	省	改建	省级	纯电	干货船	华洋南旺	5439	6706	1396.00	2024-09-08	671.00	670.56	
3	2024-07-30	省	拆解	省级	燃油	运输船	湘安化机3159	77	55	34.40	1996-01-01	2.75	2.77	
4	2024-08-30	省	新建	省内	纯电	普通客船	益阳客888号	25	57	123.45	2024-09-08	86.00	86.00	

页 3-5 申请人的拆建船舶记录

3.2 拆建申请建档（部省船舶）并上传材料

在主页 1-3 上选择菜单项：『拆建申请与审核（部省船舶）』→『申请建档及材料』，将显示本级管理的船舶拆建申请记录页 3-6。

湖南省水运奖补资金申报系统（第3版）														
【2024年，部省政策新建中报至2025-01-10，货主中报至2025-01-10】														
431221-1 · 秘丹 · 中万通														
退出														
功能菜单														
船舶拆建申请记录														
删除 修改 (双击) 建档 汇总 上传材料Zip 资金申请表 (申请) 查看材料Pdf 查看审核日志														
政策 项目 航区 动力 船舶类型														
申请人														
上传 申请 材料 联审 县审 市审 省审														
申请日期 拆建船舶记录/ 注销日期 拆解开工														
1	湘内嘉机0010	部	拆解	省级	燃油	干货船	程良达					2024-06-15	2024-10-19	2024-06-16
2	新建1号	省	新建	省内	纯电	矿砂船	程良达					2024-10-24		
3	灵宜渡1号	省	拆解	省内	燃油	客渡船	程良平					2024-08-30	2024-10-08	2024-09-08
4	益阳客0001	省	拆解	省内	无	客渡船	郭彩霞					2024-09-10	2024-11-15	2024-09-10
5	湘长沙机777	部	新建	省内	燃气	普通客船	胡立辉					2024-09-08		
6	长沙1号	部	更新	省内	燃油	旅游客船	湖南鼎盛运输有限公司					2024-08-30		
7	渡船2	部	拆解	省内	燃油	客渡船	湖南鼎盛运输有限公司					2024-08-29	2024-08-29	2024-09-08
8	湘益渡排06258	部	拆解	省级	燃油	客渡船	湖南鼎盛运输有限公司					2024-08-30	2024-08-31	2024-09-08
9	新定益渡1号	部	新建	省级	燃气	客渡船	湖南鼎盛运输有限公司					2024-08-30		
10	华阳1号	省	新建	省级	油气	集装箱船	益阳华洋航运有限公司					2024-08-30		
11	华洋南旺	省	改建	省级	纯电	干货船	益阳华洋航运有限公司					2024-08-30		
12	湘安化机3159	省	拆解	省级	燃油	运输船	益阳华洋航运有限公司					2024-07-30	2024-11-28	2024-09-08
13	益阳客888号	省	新建	省内	纯电	普通客船	益阳华洋航运有限公司					2024-08-30		
14	更新船1号	部	更新	省内	燃油	普通客船	益阳顺天运输有限公司					2024-08-30		
15	湖南益机0230	部	拆解	省级	燃油	运沙船	益阳顺天运输有限公司					2024-08-30	2024-07-12	2024-09-08
16	益阳渡船	部	新建	省级	油气	成品油船	益阳顺天运输有限公司					2024-08-30		
17	湘江客0179	省	拆解	省内	燃油	普通客船	芷江景达水上客运有限公司					2024-10-19	2024-12-03	

页 3-6 船舶拆建申请记录

在页 3-6 上有按钮『删除』、『修改（双击）』、『建档』、『汇总』、『上传材料』、『查看材料 Pdf』、『查看审核日志』等。

3.2.1 拆建申请建档及注意事项

在页 3-6 点击『建档』，此时显示页 3-7，在该页右上角有按钮『查找并选择申请人』，点击将显示申请人列表页 3-8，选择申请人后双击将复制其信息并返回页 3-7。

建档/修改申请记录

申请人	湖南岳泰运输有限公司·益阳市资阳区金山南路668号			申请表号	怀化 (2024) 0001	查找并选取申请人
船舶所有人	湖南岳泰运输有限公司					多所有人时，顿号分隔。
船舶经营人	湖南岳泰运输有限公司			控制状态	自有	证 / 文号 长沙XKA1234
补贴政策	部	申请项目	更新	船舶航区	省内	动力形式 燃油
船舶类型	102 旅游客船					发补申报参数。
船名	长沙1号	船舶识别号	CN20241234566	船舶港	长沙	营运证号 湘XN (2024) 0001
船舶总吨	11	载客位/载货吨	22	主机功率(千瓦)	33.00	建成日期 2024-09-08
机龄船龄						功率取2位小数。
实际/拟注销日期	拆解开工			完工	改建/已拆船名 长沙机0018号	总吨 1238
						改建/重新还要填后两项。
申请日期	2024-08-30	资金测算(万元)	2.0000	复核(万元)	2.2500	机算(万元) 2.2500
						= 0.05*30*1.5
资金取2位小数，四舍五入。						
申请备注						建档日期 2024-08-30
						不超过100个字，可空。

提交

关闭

填写说明：

1. 许可证/渡运批文号：水运时填许可证号，渡运时填渡运批文号（仅部政策，可以是关于经营人或渡船的政府文件）。

2. 证号格式：汉字、数字、字母、中文国别号，许可证号格式如：湘长XKA0123，批文号格式如：交规划发（2024）95号，营运证号格式如：湘长沙SJ（2022）0001，

3. 不填指南：申请省政策的渡船时不填经营人，渡船不填营运证号。

4. 改建/已拆船名：改建前的船名，或部政策中的报废更新对应的已拆解船舶的船名，其后的总吨也是该船的总吨。

5. 申请日期：一般取申请表上的第一个机构（县市区）盖章的日期，该日期将作为平台联署的申请日，用以判断这个时点的证书的有效性。

页 3-7 建档/修改拆建申请记录

查找并选取申请人

申请人名字子串(可空)

过滤并列表

选取(双击)

0001【长航局股份有限公司】武汉市汉口区大人行

0002【成本友】辰溪县辰阳镇北门街

0003【衡阳通达水路客运有限公司】湖南省衡阳市衡阳县西渡镇米子路7号第三门面

0004【衡阳市云香水上运输有限公司】衡阳市耒阳区湘江南路12号

0005【湖南锦绣旅游开发有限公司】湖南省益阳市安化县安化镇大安村大房内村民组（67）号

0006【娄底市湘中船务有限公司】娄底市娄星区湘中大道20号

0007【湘潭县湘水运输】湘潭市湘潭县水府村20组

0008【株洲京水湖实业有限责任公司】株洲市芦淞区大京风景区

页 3-8 选择拆建申请人

1、申请日期

因为该日期，是申报时证书有效性的判断日，输入时可以根据实际情况合理调整。

例如：申报部政策的拆解项目，货船的营运证发证日期为 2023-04-26、有效截止日期为 2028-04-25，但该船在 2024-04-26 号注销了营运证，此时申请表签章日期不能是 2024-09-19（或在注销日或之后），因为该日营运证已经无效。一个合理可行的输入日期可以 2024-04-21 日，因为该日营运证未注销。

2、船舶船龄

拆解和改建船舶的船龄由“建成日期”D1 和“拟注销/建成完工”日期 D2 计算获得（取 3 位小数），具体算法如下：

1）D1、D2 为同年，此时计算 D1 与 D2 之间的天数 T（算 D1、不算 D2），船龄 =T/D1 年度的日历天数。

例如，D1 为 2024 年 5 月 1 日，D2 为 10 月 31 日，此时 T=31+30+31+31+30+30=183，船龄=183/366=0.5。这里，10 月只算 30 天，注销日不算。

2) D1、D2 非同年，此时计算 D1 到年底的天数 T1、年初到 D2 前一日的时间 T2，
船龄=D1、D2 之间的整年数+T1/D1 年度的日历天数+T2/D2 年度的日历天数。

例如，D1 为 2024 年 5 月 1 日，D2 为 2026 年 10 月 31 日，此时 T1=245，T2=303，
船龄=1+245/366+303/365=2.5。

3、资金机算公式

系统将按奖补标准自动计算出奖励资金并显示和保存：

- ✓ 部政策项目的机算公式，显示和保存的格式是“补贴标准*船舶总吨*船舶类型系数*X”。其中，拆解项目时 X=船舶船龄系数，新建项目时 X=动力形式系数，报废更新项目时去掉 X。例如：0.1*22*1.5*0.7。
- ✓ 省政策拆解船舶的机算公式，显示和保存的格式是“奖补基数*船舶总吨*船龄系数*船舶类型系数”，例如：0.2*22*0.885*1.5。
- ✓ 省政策新建、改建天然气船舶的机算公式，显示和保存的格式是“单船奖励资金*1”，例如：78*1。78 表示单船奖励 78 万元，1 表示单船。
- ✓ 省政策新建、改建电力推动客船的机算公式，显示和保存的格式是“每千瓦奖励*功率”，例如：0.7*436.66，0.7 表示每千瓦奖励 0.7 万元，436.66 是船舶主机功率。
- ✓ 省政策新建、改建电力推动货船的机算公式，显示和保存的格式是“区间起点*吨位系数*奖补标准差”，例如：800+0.994494*400，800 万元表示奖补区间的起点、0.994494 表示吨位系数、400 表示奖补区间差（见第 2 章的相关章节）。

4、日期框选择与导航

在页 3-7 上可以直接输入日期（减号分隔，如 2024-5-21），也能选择日期。点击日期文本框右边的，将显示日期选择、年月导航页 3-9(1)，可以选择“今天”或其他日期，在页 3-9(2)上导航年份、3-9(3)上导航月份、3-9(4)上导航选择年月。



(1) 选择日期

(2) 导航年份

(3) 导航月份

(4) 导航选择年月

页 3-9 导航与选择日期、年、月

3.2.2 市州直管船和部政策拆解船申请建档

1、市州直管船拆建申请建档

部分市州申报的船舶由市州直管，此时需要船检一个市州辖区的账号，由该账号建档拆建船舶记录。。例如，长沙市市辖区的账号 430101-1、湘西州州辖区账号 433399-1。

2、部政策拆解船申请建档

由于流程和权限等规定，必须由市州辖区账号建档、修改或删除部拆解船记录。

3.2.3 修改拆建申请记录

在页 3-6 上直接双击记录行，将显示修改记录页 3-7（与建档的相同），修改后点击【提交】即可。

【提示 1】通过了县级审核的记录，不能被修改，除非县级退回。

【提示 2】修改记录提交后（或上传材料也是），将清除该记录的联审未过和县市和省级退回标志，修改记录还将清空上传材料日期和标志（此时需要重传材料）。

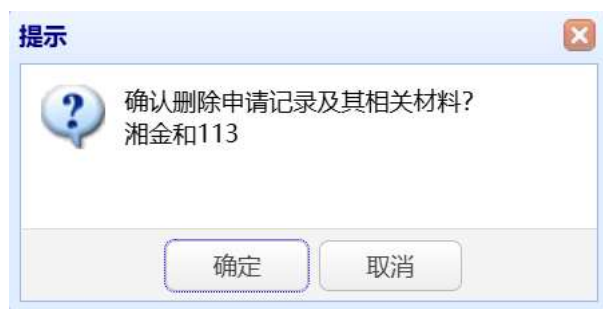

页 3-10 删除拆建申请记录

3.2.4 删除拆建申请记录

在页 3-6 选择记录后或点击【删除】，将显示删除记录页 3-10，点击【确定】将删除申请记录及其上传的材料。

【提示】通过了县级审核的记录，不能被删除，除非县级退回。

3.2.5 上传申请材料压缩包

在页 3-6 上选择记录后点击【上传材料】，将显示上传材料页 3-11。

在页 3-11 上点击【选择 Zip 文件】，选取压缩包 Zip 文件后点击【上传】即可。

【提示 1】上传压缩包中的 Pdf 文件名必须是拆解申请材料中要求的文件，名称必须与规定的一致（见第 2 章的相关章节）。

【提示 2】压缩包 Zip 文件大小不能超过 60M，包中 Pdf 文件大小不能超过规定的上限，且最大也不能超过 20M。

【提示 3】压缩包文件较大时，上传可能需要 2-5 分钟的时间。

【提示 4】与修改记录提交类似，上传成功后，将清除记录的联审未过和县级退回标志。

申请人	陈国荣 • 常德市武陵区老板路66号		
船名及申请类型	湘远6号 • 客船 • 拆解 -> 客船		
前次上传日期	2024-05-22	(本次提交的材料将覆盖前次的, 并重置船舶为待审状态)	
待传Zip压缩包	计划申请材料 (拆解、营运船、船检安环合一).zip		选择Zip文件...

说明:

1. 压缩包内的Pdf文件及其命名必须依照系统规定的(见模块【上传材料及命名规定一览表】), 大小不能超过上限。
2. 包中Pdf文件超过大小上限时, 在保证可辨识的前提下, 可以使用压缩工具适当压缩其大小(工具见上述模块页)。
3. 压缩文件较大时, 上传时需要较长时间(测试60M时, 2~4分钟); 如果上传失败, 可以再次提交。

页 3-11 上传材料压缩包

3.2.6 查看材料 Pdf

在页 3-6 上选择记录后点击『查看材料 Pdf』, 如果已经上传了包含该 Pdf 文件的压缩包, 将显示浏览 Pdf 的页 3-12。

【提示 1】使用不同的浏览器时, 页 3-12 的外观可能不同(特别是上部的操作工具面板), 但一般都提供了常规操作: 放大、缩小、翻转、适应页面大小、打印 Pdf 文档、下载保存 Pdf 文档到本地等等。

【提示 2】Pdf 文档较大时, 打开可能需要较长时间。

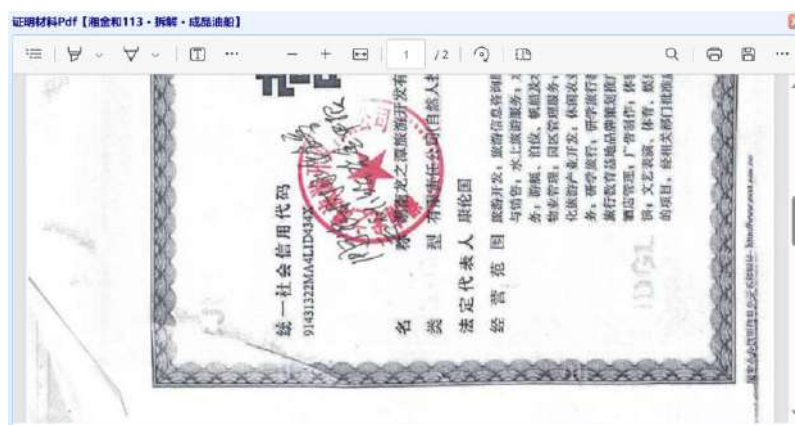

页 3-12 查看材料 Pdf

3.2.7 查看审核日志

在页 3-6 上选择记录后点击『查看审核日志』, 将按时间倒序方式显示当前记录从申请到完结的全部审核日志页 3-13。

【提示】在平台联审、省市县三级审核提交保存结果时, 只保存每天最新提交的记录, 即审核的每个记录当天只有一个审核结果。

证明材料Pdf【湘金和113·拆解·成基船舶】

	审核时间 (倒序)	审核者	方式	阶段	结果	审核意见
1	2024-09-18 17:47	蔡利昌	人工	计划 (船舶)	退	经审核, 材料不符合条件, 退回。材料不符合条件
2	2024-09-18 17:46	蔡利昌	平台	计划 (船舶)	✓	证照数据一致, 有效, 审核通过。审核通过。
3	2024-09-17 10:23	蔡利昌	平台	计划 (船舶)	×	有证照数据不符或无效的情况, 未过审核。证照无效②, 未传申请材料

页 3-13 查看审核日志

湖南省水运奖补资金申报系统 (第3版) 【2024年, 部省政策新建申报至2025-01-10, 货主申报至2025-01-10】 431221-1 · 杨丹 · 中方县 退出

功能菜单 平台联审船舶拆建申请记录

审核区划: 431221 中方县 ☐ 保存联审结果 ☒ 平台联网审核 记录项 ☒ 通过 ☒ 忽略/未审 ☒ 未过 ☐ 按勾选项过滤记录项 汇总结果

船名	申请项目类型	审核结果 (①政策出台日, ②申请日期, ③拆解开工日, ④完结归档日)
1 湘沪溪机0010	拆解干驳船 (部政策)	本次未审 (前审通过)
2 新建1号	新建矿砂船 (省政策)	未传申请材料, 许可证号或经营人错①②, 营运证号或船名错③
3 灵官渡1号	拆解客渡船 (省政策)	本次未审 (前审通过)
4 益阳客渡0001	拆解客渡船 (省政策)	本次未审 (前审通过)
5 湖长沙机777	新建普通客船 (部政策)	未传申请材料, 许可证号或经营人错①②, 营运证号或船名错③
6 长沙1号	更新旅游客船 (部政策)	本次未审 (前审通过)
7 渡船2	拆解客渡船 (部政策)	本次未审 (前审通过)
8 湖益阳机6258	拆解客渡船 (部政策)	本次未审 (前审通过)
9 暂定益阳号	新建客渡船 (部政策)	本次未审 (前审通过)
10 华旺1号	新建集装箱船 (省政策)	本次未审 (前审通过)
11 华洋衡旺	改建干驳船 (省政策)	本次未审 (前审通过)
12 湖安化机1159	拆解运输粮船 (省政策)	本次未审 (前审通过)
13 益阳客888号	新建普通客船 (省政策)	本次未审 (前审通过)
14 更新船1号	更新普通客船 (部政策)	本次未审 (县级退回)
15 湘南县机0230	拆解运沙船 (部政策)	本次未审 (前审通过)
16 益阳机船	新建成运粮船 (部政策)	本次未审 (前审通过)
17 湖正江省0179	拆解普通客船 (省政策)	未传申请材料, 县级拆解开工日期

版权所有 © 湖南省水运事务中心 · 2024-2024 bin: 20241111 · view: 20241111 技术支持 · 长沙理工大学

页 3-14 平台联审拆建申请

3.3 平台联审拆建申请

在主页 1-3 上选择菜单项: [拆解申请与审核 (部省船舶)] → [申请审核 (平台)], 将显示页 3-14。

页 3-14 上有“所在区划”下拉框、“显示结果情况”下拉框、勾选项“保存联审结果”、按钮 [按勾选项过滤记录] 和 [汇总结果]。

如果在 3-14 上勾选了“保存联审结果”，将保存审核未过或通过的船舶的审核结果 (否则只浏览审核结果)。

在页 3-14 上点击 [按勾选项过滤记录] 将显示过滤后的联网审核情况，在页 3-14 上点击 [汇总结果] 将汇总当前联审情况汇总结果

【提示 1】平台联审时，将读取全部的申请记录，但审核时将忽略已经审核通过或

县级审核退回的船舶记录。

【提示 2】平台联审时，将按“经营人+许可证号”、“船名+营运证号”查找水路运政、船舶检验和所有权登记库，名称和编号有一个不同时，认为编号或名称错误。

【提示 3】联审未过的问题将标记该问题判断的日期：政策出台日标记①，申报日期标记②、拆解开工日标记③、完结归档日标记④。

举例如下：

- ✓ “许可证号或经营人名错②”表示当前申报时（以申请表签章日期为准），水路运政库中不存在“经营人+许可证号”同时存在的记录，可能的情况：有同名的但证号不同，或同证号的但名不同，或两者均不存在或已经注销。
- ✓ “营运证无效①”，表示该船舶的“船名+营运证号”在水路运政库中没有 2023 年 7 月 21 号有效的营运证发放记录，可能的情况：营运证在 7 月 21 日或之前已经注销，或该日之后发的营运证。

3.4 县市省审核拆解申请

3.4.1 县级审核

在页 1-3 上选择菜单项：『拆解申请与审核（部省船舶）』→『申请审核（县级）』，将显示县级审核通过或待审的记录页 3-15。双击记录行将显示审核页 3-16，确定审核意见提交即可。

湖南省水运奖补

localhost:22266/~/Home/Main?from=1#

411221-1 • 杨丹 • 中方县

退出

湖南省水运奖补资金申报系统（第3版）

【2024年，部省政策新建申报至2025-01-10，货主申报至2025-01-10】

功能菜单

政策及规定

拆解标准及计算公式与材料上传材料及命名规定 - 一览表

拆解申请与审核（部省船舶）

①申请人建档

②申请建档及材料

③申请审核（平台）

④申请审核（县级）

⑤申请审核（市级）

⑥申请审核（省级）

拆解完结与审核（部拆解船）

①完结建档及材料

②完结审核（平台）

③完结审核（县级）

④完结审核（市级）

⑤完结审核（省级）

货主申请与审核

①货主建档及材料

②货主审核（市级）

③货主审核（省级）

拆解申请与审核（部拆解船）

①货主建档及材料

②货主审核（市级）

③货主审核（省级）

查询与导出结果

拆解申请人

拆解申请与完结记录

货主与奖励记录

货主奖励月报

统计与导出报表

（已审/待审）船舶拆解申请记录

所在区域: 411221 中方县

通过 13 退回 1 未审 0 未过前审 3 审核并查看材料与审核日志 (双击) 船名含字串 循环查找

船名	政策	项目	航区	动力	船舶类型	平台	县级	市级	省级	是否完结建档	申请日期	注册日期	拆解开工	拆解完工	总吨	数量
1 湖内运机0010	部	拆解	省级	燃油	干货船	√	√				2024-06-15	2024-10-19	2024-06-16	2024-06-16	445	539
2 灵官渡1号	省	拆解	省内	燃油	客渡船	√	√				2024-08-30	2024-10-08	2024-09-08	2024-09-08	15	21
3 益阳客渡0001	省	拆解	省内	无	客渡船	√	√				2024-09-10	2024-11-15	2024-09-10	2024-09-10	22	33
4 长沙1号	部	更新	省内	燃油	旅游游船	√	√				2024-08-30				11	22
5 渡船2	部	拆解	省内	燃油	客渡船	√	√				2024-08-29	2024-08-29	2024-09-08	2024-09-08	12	23
6 湖益班机0258	部	拆解	省级	燃油	杂货船	√	√				2024-08-30	2024-08-31	2024-09-08	2024-09-08	845	1100
7 智业益阳号	部	新建	省级	液化气	杂货船	√	√				2024-08-30				123	456
8 华能11号	省	新建	省级	油气	集装箱船	√	√				2024-08-30				2231	2341
9 华洋商旺	省	改建	省级	纯电	干货船	√	√				2024-08-30				5439	6706
10 湘安化机0159	省	拆解	省级	燃油	运输船	√	√				2024-07-30	2024-11-28	2024-09-08	2024-09-08	77	55
11 益阳客888号	省	新建	省内	纯电	普通客船	√	√				2024-08-30				25	57
12 更新船1号	部	更新	省内	燃油	普通客船	√	退				2024-08-30				66	66
13 湖南县机0230	部	拆解	省级	燃油	运沙船	√	√				2024-08-30	2024-07-12	2024-09-08	2024-09-08	1157	1200
14 益阳船船	部	新建	省级	油气	成品油船	√	√				2024-08-30				888	1000

版权所有 © 湖南省水运事务中心 • 2024-2024 bin: 20241111 • view: 20241111 技术支持：长沙理工大学

页 3-15 已审/待审的拆解申请记录（县级审核）

审核申请记录

资金申请表号

怀化 (2024) 0003

上传材料

资金申请表 (申请)

查看材料Pdf

查看审核日志

申请人

湖南晶泰运输有限公司 • 益阳市资阳区金山南路668号

船舶所有人

湖南晶泰运输有限公司

船舶经营人

湖南晶泰运输有限公司

控制状态

自有

证 / 文号

交规划发 [2024] 95号

补贴政策

部

申请项目

拆解

船舶航区

省内

动力形式

燃油

船舶类型

161 客渡船

船名

渡船2

识别号

CN20117625342

船舶港

长沙

营运证号

船舶总吨

12

载客位/载货吨

23

主机功率(KW)

34.00

建成日期

2013-02-06

机算船龄

11.560

实际/拟注销日期

2024-08-29

拆解开工

2024-09-08

拆解完工

2024-09-08

改建/已拆船名

总吨

申请日期

2024-08-29

资金测算(万元)

2.0000

复核(万元)

4.5000

机算(万元)

4.5000

=

0.1*30*1.5*1.000

申请备注

建档日期

2024-08-29

审核日期

2024-11-11

意见

1 材料齐全、符合条件、同意上报。

审核说明

提交

关闭

页 3-16 县级审核拆建申请记录

【提示 1】页 3-15 上显示的“未过前审”数，指的是未通过联审的记录数。

【提示 2】类似平台联审，一天内多次提交同一个记录的审核意见时，只保存最近一次的。

3.4.2 市级审核

在页 1-3 上选择菜单项：『拆建申请与审核（部省船舶）』→『申请审核（市级）』，将显示市级审核通过或待审的记录，其界面和操作类似申请审核（县级）。

3.4.3 省级审核

在页 1-3 上选择菜单项：『拆建申请与审核（部省船舶）』→『申请审核（省级）』，将显示省级审核通过或待审的记录，其界面和操作类似申请审核（县级）。

3.4.4 清除联审未过和审核退回标志

要清除联审未过或三级审核退回的标志，只需要做两个操作中的任意一件即可：修改拆建记录提交，或上传材料。其中，修改提交还将清空材料上传日期（要求重传材料）。

3.5 拆建完结建档（部拆解船）并上传材料

在主页页 1-3 上选择菜单项『拆建完结与审核（部拆解船）』→『完结建档及材料』，将显示本级管理的全部部拆解船的完结记录页 3-17。

在页 3-21 上有按钮『删除』、『修改（双击）』、『建档』、『汇总』、『上传材料』、『查看材料 Pdf』、『查看审核日志』等。点击按钮『建档』或双击记录行，将显示一个建档/修改完结记录页 3-18。在页 3-18 上输入正确的完结数据，点击『提交』即可。

第 4 章 货主申请与审核

4.1 货主建档及材料

在主页 1-3 上选择菜单项：『货主申请与审核』→『货主建档及材料』，将显示市级管理的全部货主申请记录页 4-1。

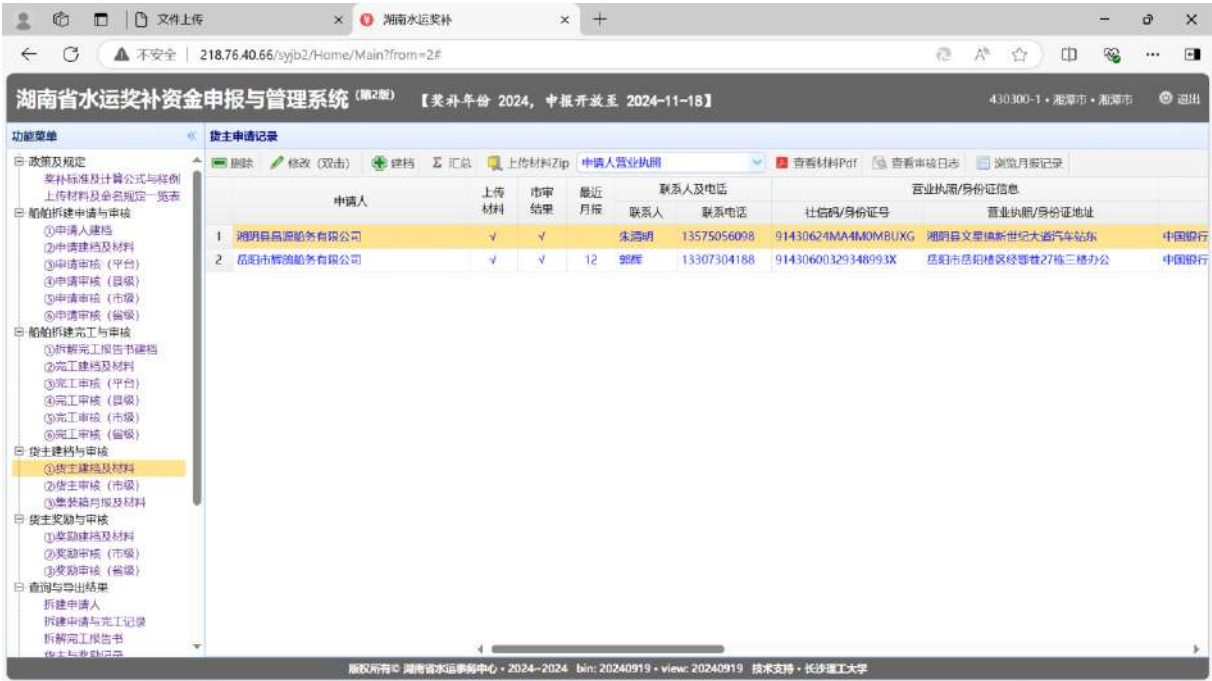

页 4-1 货主申请记录

在页 4-1 上有按钮『删除』、『修改（双击）』、『建档』、『汇总』、『上传材料』、『查看材料 Pdf』、『查看审核日志』、『浏览月报记录』等。

点击按钮『建档』或双击记录行，将显示一个建档/修改货主记录页 4-2，录入该货主基本信息以及上年完成量数据，点击『提交』即可。

建档/修改货主申请记录

申请人	湘阴县昌源船务有限公司			湘潭市	2-50个汉字。		
营业执照地址	湘阴县文星镇新世纪大道汽车站东					5-50个字。	
社信码	91430624MA4M0MBUXG	联系人	朱清明	联系电话	13575056098	见本页的说明。	
开户银行名称	中国银行					全称。	
银行账号	25332452343243243					9-30个数字。	
上年度完成量	外贸	0	内贸	0	合计	0 (TEU, 重箱)	取整数, 0-500000之间。
备注						不超过100个字, 可空。	
<div>提交</div> <div>关闭</div>							

填写说明:
1. 地址格式: 汉字、0-9、A-Z, 中文圆括号(), 如: **市(县)**区(乡、镇、街道、场、处、园)**, 市(州)名时必须是**市或湘西州。
2. 联系电话: 固定电话时要带区号, 格式如: 073188770033、13974868888。

页 4-2 建档/修改货主申请记录

在页 4-1 上点击『上传材料』，可上传货主的营业执照、上年完成量证明材料等，

操作与前面类似；点击『浏览月报记录』，可以查看该货主已经报送的月报记录，此时显示月报记录页 4-3。

集装箱完成量月报记录					
	月份	本期完成量			材料上传
		合计	外贸	内贸	
1	合计	2730	1365	1365	12
2	01	222	111	111	√
3	02	44	22	22	√
4	03	0	0	0	√
5	04	888	444	444	√
6	05	0	0	0	√
7	06	1332	666	666	√
8	07	0	0	0	√
9	08	0	0	0	√
10	09	0	0	0	√
11	10	0	0	0	√
12	11	0	0	0	√
13	12	244	122	122	√

页 4-3 货主集装箱完成量月报

4.2 市级审核货主申请

审核操作与前面类似。

4.3 集装箱月报及材料

通过了市级审核后，可以填报集装箱完成量月报数据并上传月报证明材料。

在主页 1-3 上选择菜单项：『货主申请与审核』→『集装箱月报及材料』，将显示一个选择通过市级审核的货主记录列表页 4-4，选取后将显示该货主全部的月报记录页 4-5。

查找并选取通过了市级审核的货主申请记录	
货主名含子串 (可空)	<input type="text"/> 过滤并列表 选取 (双击)
0001 【湘阴县昌源船务有限公司】 (地址)湘阴县文星镇新世纪大道汽车站东	
0002 【岳阳市辉源船务有限公司】 (地址)岳阳市岳阳楼区经部巷27栋三楼办公	

页 4-4 选取货主申请记录

在页 4-5 上有按钮【删除】、【修改（双击）】、【建档】、【汇总】、【上传材料】、【查看材料 Pdf】、【查找货主】等。其中，点击【查找货主】将显示选择货主申请记录列表页 4-4。

页 4-5 集装箱完成量月报记录

4.3.1 填报集装箱完成量月报

在 4-5 上点击【建档】或双击记录行，将显示一个建档/修改集装箱完成量月报页 4-6，录入本月外贸、内贸完成量（重箱）后，点击【提交】即可。

页 4-6 建档/修改集装箱完成量月报

【提示】必须逐月填报完成量情况，即使是 0 完成量也需要报送。

4.3.2 上传月报证明材料

在 4-5 上点击【上传材料】将显示完成量实证材料上传页，操作与前面类似。

【提示 1】月报 Pdf 材料的命名与月份有关。例如，奖补年份 2024 年，7 月的证明材料名为“2004 年 07 月完成量证明材料.Pdf”。

【提示 2】如果是 0 月报，则需要货主单位写个简单的说明并盖单位章作为本月 0

月报的证明材料（代替运单、提货单或发票等）。

4.4 建档奖励申请记录

在主页 1-3 上选择菜单项：『货主奖励建档与审核』→『奖励建档及材料』，将显示市级管理的全部货主奖励申请记录页 4-7。

在页 4-7 上有按钮『删除』、『修改（双击）』、『建档』、『汇总』、『上传材料』、『查看材料 Pdf』、『查看审核日志』等。

在 4-7 上点击『建档』或双击记录行，将显示一个建档/修改奖励记录 4-8，录入外贸与内贸的资金测算和资金复核数据，点击『提交』即可。



页 4-7 货主奖励申请记录



页 4-8 建档/修改奖励申请记录

【提示 1】本年完成量等于月报完成量合计，本年增量等于月报合计减上年完成量，

均由系统自动计算获得。

【提示 2】奖补标准和资金机算由系统自动计算获得。其中，外贸奖补金额按阶梯方法计算，其标准为平均值=外贸资金机算/外贸增量（四舍五入取两位小数）。

【提示 3】省厅公文中没有区分资金复核中的外贸和内贸两种情况，如果货主有两种情况的月报完成量，则要求填报两份奖励资金申请表（暂时的方法）。

4.5 省市审核奖励申请

操作与前面类似。

在页 5-1 上输入或选择合适的查询信息后点击【获取查询结果】即可获得查询结果页 5-2。点击该页上的【清空/重置条件】，将清空输入或选择的条件并恢复为初始页状态；点击该页上的【设置排序规则】，将选取排序指标、设置排序前后关系和降序升序方式。具体的查询条件及其组合参考后续的 5.2 节，点击页 5-2 上的【设置参数查询】将再次显示页 5-1。

在页 5-2 上，双击记录可以浏览记录明细页 5-3，在该页上可以查看拆建申请和完结记录明细，可以查看材料的 Pdf，可以参看各个阶段的审核日志，可以导出查询结果 Excel 文件。

船舶拆建申请与完结记录明细

上传申请材料日期	上传完结材料日期	上传材料清单	资金申请表 (申请)	查看材料Pdf	查看审核日志	
申请人与注册地址		湖南品泰运输有限公司·益阳市资阳区金山南路668号		地址类别	省内	
船舶所有人		湖南品泰运输有限公司		申请表号	怀化 (2024) 0004	
船舶经营人		湖南品泰运输有限公司		申请日期	2024-08-30	
船舶控制人		湖南品泰运输有限公司		控制状态	自有	
补贴政策		部		申请项目	拆解	
船舶航区		省内		动力形式	燃油	
船舶类型		203 杂货船		改建/更新对应已拆船		
实际/拟注销日期	2024-08-31	实际/拟拆解开工	2024-09-08	完工	2024-09-08	
申请建档日期	2024-08-30	完结归档日		完结建档日期		
船名	湘益阳机6258		船舶识别号	CN20087470692	船籍港	益阳
营运证号	湘SJ (2023) 1941					
船舶总吨	845	载客位/载货吨	1100	主机功率(千瓦)	280.00	
建成日期	2008-03-08		机算船龄 (申请时/完结后)	15.483		
资金测算 (万元)	84.0000	复核	84.5000	机算测试	84.5000	
		= 0.1*845*1.0*1.000				
机算复核						
申请审核 (平台)	2024-09-08	结果	√	县级审核日期	2024-09-08	
结果	√	市级审核日期	2024-11-11	结果	√	
省级审核日期	2024-11-11	结果	√			
完结审核 (平台)		结果		县级审核日期		
结果		市级审核日期		结果		
省级审核日期		结果				
申请备注	完结备注					

说明：改建后船名与申请不同时，加斜杠合并，格式如：长沙货0001/长沙改后货001，许可证号、船籍港、营运证号、船舶参数、建成日期、船龄等同样处理。

页 5-3 拆建申请与完结记录明细

5.2 查询条件及其组合规则

5.2.1 输入与选择查询条件

参考页 5-1，有如下查询条件类型：

- ✓ 下拉框：如奖补年份、所在区域等，此时只能选择一个查询条件值。
- ✓ 文本框：如申请人名、许可证号等，可以空或输入文本，基本要求就是不能含空格等不可见字符。
- ✓ 多选框：如申请项目分类、审核结果等，可以不选或选择多个项。
- ✓ 起止数值框：如总吨、测算资金、复核资金等，可以空、输入一个框或两个框的值，见后面的输入起止值的说明。
- ✓ 起止日期框：如申请日期、建档日期等，可以直接输入或选择日期（选择时参考本手册前面的节），可以空、输入/选择一个框或两个框的日期，输入后也可以清空日期。

5.2.2 查询条件的组合规则

查询条件及其组合有如下规定：

- ✓ **空值或全空选项表示忽略该指标：**如果某个指标为空或没有任何选择，查询时将忽略该指标。例如，如果申请人为空，那么申请人将不参与条件组合。又如，不选择完结记录的建档或未建，那该建档选项将不参与条件组合。
- ✓ **不同指标是同时成立关系：**如果输入/选择了不同的查询指标，表示要同时满足这些指标。例如，选择了申请人类别为“个人”、输入了资金测算起止值为“0”和“10”，则表示查询个体申请人且测算资金小于 10 万的申请记录。
- ✓ **同一指标多个选项是或者成立关系：**如果选择同一个指标的多个选项，表示只要满足其中一个或多个指标即可。例如，申请项目分类选择了“客船”、“非标渡船”，表示传统动力的客船。又如，申请审核（平台）选择了“未过”和“未审”，表示平台联审没有通过或没有联审的全部记录。
- ✓ **下拉框指标是相等关系：**如所在区划为 4301 表示全长沙市区划（含县市区）的申请人。
- ✓ **文本框指标是包含关系：**输入文本框指标的文本时，表示该指标包含该文本。例如，船名中输入“机”，则查询船名中包含“机”字的全部记录。
- ✓ **起止数值框是区间大小关系：**输入起值 A、空着止值 B，表示指标值 $\geq A$ ；空起值 A、输入止值 B，表示指标值 $\leq B$ ；输入起止值 A、B，表示 $B \geq \text{指标值} \geq A$ 。
- ✓ **起止日期框是区间大小关系：**该关系同起止数值框。

5.3 其他记录的查询

其他如拆建申请人、拆解完工报告书、完成量月报、货主与奖励记录、集装箱月报的查询及条件组合规则参考本章的 5.1 和 5.2。

第 6 章 汇总与导出报表

可以汇总与导出的报表有：资金测算与复核表（拆解）、资金测算与复核表（新改）、资金测算与复核表（货主）、附件 7、附件 8 等。

6.1 平台联审情况汇总

在主页 1-3 上选择菜单项：『汇总与导出报表』→『平台联审情况汇总』，将显示页 6-1，选择“奖补年份”、“所在区划”、“零行规则”、“联审阶段”，点击『汇总』可以获取各区划联审情况汇总表，查看各区划联审时的问题。

湖南省水运奖补

localhost:22266/Home/Main?from=1#

湖南水运奖补资金申报系统 (第3版)

【2024年，部省政策新建申报至2025-01-10，货主申报至2025-01-10】

430000-1 • 胡立辉 • 湖南省

退出

功能菜单

平台联审情况汇总

③申请审核 (市级)

③申请审核 (省级)

③拆解完结与审核 (部拆解船)

①完结建档及材料

②完结审核 (平台)

④完结审核 (县级)

④完结审核 (市级)

⑤完结审核 (省级)

③货主申请与审核

①货主建档及材料

②货主审核 (市级)

③集装箱月度及材料

③货主奖励与审核

①奖励建档及材料

②奖励审核 (市级)

③奖励审核 (省级)

③查询与导出结果

新建申请单

新建申请与完结记录

货主与奖励记录

货主集装箱月报

③汇总与导出报表

平台联审情况汇总

资金测算与复核表 (拆解)

资金测算与复核表 (新建)

附件7

资金测算与复核表 (货主)

附件8

系统管理

系统规则与登录表

奖补年份

2024

所在区划

43 湖南省

非零行

联审申请记录

汇总

联审申请记录

联审申请记录

申请情况

联审忽略情况

问题

未过

忽略

退回

通过

累计

1	湖南省合计	×	45	35	10		38	0	9	29	1	28	21
2	长沙市合计	×	1	0	1		0	0	0	0	0	0	0
3	长沙市岳麓区小	×	1	0	1		0	0	0	0	0	0	0
4	湘潭市合计	√	1	1	0		0	0	0	0	0	0	0
5	湘潭县小计	√	1	1	0		0	0	0	0	0	0	0
6	张家界市合计	×	21	15	6		21	0	6	15	1	14	15
7	慈利县小计	×	21	15	6	2024-11-10 21:08	21	0	6	15	1	14	15
8	怀化市合计	×	17	14	3		17	0	3	14	0	14	6
9	中方县小计	×	17	14	3	2024-10-20 10:38	17	0	3	14	0	14	6
10	娄底市合计	√	5	5	0		0	0	0	0	0	0	0
11	双峰县小计	√	5	5	0		0	0	0	0	0	0	0

未传申请材料3、缺拆解开工日报2、许可证

未传申请材料3、许可证号或经营人指2、未

版权所有 © 湖南省水运服务中心 • 2024-2024

bin: 20241111 • view: 20241111

技术支持 • 长沙理工大学

页 6-1 平台联审情况汇总

6.2 汇总与导出资金测算与复核表

6.2.1 汇总与导出资金测算与复核表（拆解）

在主页 1-3 上选择菜单项：『汇总与导出报表』→『资金测算与复核表（拆解）』，将显示页 6-2，选择“奖补年份”、“所在区划”、“汇总行显示规则”、“零行规则”、“补贴政策”、“船舶范围”、“申报阶段”和“审核层次”，点击『汇总』可以获取满足条件的拆解船舶资金测算与复核表，点击『导出报表』将下载该报表 Excel 文件。

6.2.2 汇总与导出资金测算与复核表（更新、新建、改建）

在主页 1-3 上选择菜单项：『汇总与导出报表』→『资金测算与复核表（新改）』，将显示页 6-3，选择“奖补年份”、“所在区划”、“汇总行显示规则”、“零行规则”、“补贴政策”、“船舶范围”和“审核层次”，点击『汇总』可以获取满足条件的新建

/改建船舶资金测算与复核表，点击【导出报表】将下载该报表 Excel 文件。

湖南省水运奖补资金申报系统 (第3版) 【2024年，部省政策新建申报至2025-01-10，货主申报至2025-01-10】 430000-1 · 郑立辉 · 湖南省 退出									
功能菜单									
拆解船舶奖补资金测算与复核表									
奖补年份 2024 所在区划 43 湖南省 显示汇总与明细 汇总非零 政策 船舶 申请记录 全部记录 汇总 导出报表									
		市 (县)	船名	船舶识别号	船舶所有人	船舶经营人	船舶基本数据		
							船舶类型	总吨	载重
1		湖南省总计						5817	7
2		张家界市总计						3092	3
3		慈利县小计						3092	3
4		慈利县	华龙818	CN20063957973	长航局股份有限公司、湖南乐源物流有限公司	湖南乐源物流有限公司	散货船 (部政策)	1597	2
5		慈利县	张家界001	CN20057219962	长航局股份有限公司	长航局股份有限公司	拖船 (部政策)	55	
6		慈利县	湘安源0391	CN20057626800	娄底市湘中船务有限公司	娄底市湘中船务有限公司	普通客船 (部政策)	22	
7		慈利县	湘安源0392	CN20056845774	娄底市湘中船务有限公司	娄底市湘中船务有限公司	客货船 (部政策)	22	
8		慈利县	湘安源0394	CN20056845775	成本友	成本友	客货船 (部政策)	55	
9		慈利县	湘怀化5678	CN20071475669	长航局股份有限公司	长航局股份有限公司	普通客船 (部政策)	56	
10		慈利县	湘邵阳0018	CN19992675394	衡阳市云青水上运输有限公司、祁东县凤翔水运有限公司	祁东县凤翔水运有限公司	普通货船 (部政策)	18	
11		慈利县	湘邵阳5018	CN19978937984	衡阳通达水路客运有限公司	衡阳通达水路客运有限公司	普通客船 (部政策)	10	
12		慈利县	湘邵阳0083	CN20076310263	衡阳市云青水上运输有限公司、祁东县凤翔水运有限公司	祁东县凤翔水运有限公司	集装货船 (部政策)	434	
13		慈利县	湘金和113	CN20081879403	长航局股份有限公司、湖南金和石达实业有限公司	湖南金和石达实业有限公司	成品油船 (部政策)	823	
14		怀化市总计						2614	3
15		中方县小计						2614	3
16		中方县	湘安2	CN20117625342	湖南品泰运输有限公司	湖南品泰运输有限公司	普通客船 (部政策)	12	
17		中方县	湘南县010230	CN20061440967	益阳顺天运输有限公司	益阳顺天运输有限公司	运沙船 (部政策)	1157	1
18		中方县	湘安华组3159	CN19962553017	益阳顺天运输有限公司	益阳顺天运输有限公司	运粮船 (部政策)	77	

页 6-2 汇总与导出资金测算与复核表（拆解船舶）

湖南省水运奖补资金申报系统 (第3版) 【2024年，部省政策新建申报至2025-01-10，货主申报至2025-01-10】 430000-1 · 郑立辉 · 湖南省 退出									
功能菜单									
更新、新建或改建船舶奖补资金测算与复核表									
奖补年份 2024 所在区划 43 湖南省 显示汇总与明细 汇总非零 政策 船舶 通过初审 汇总 导出报表									
		市 (县)	船名	船舶识别号	船舶所有人	船舶经营人	船舶类型		
1		湖南省总计							
2		张家界市总计							
3		慈利县小计							
4		慈利县	湘安源0566		衡阳通达水路客运有限公司	衡阳通达水路客运有限公司	普通客船 (新建省际液化气动力船, 部政策)		
5		慈利县	湘邵阳1198	CN20247583939	益阳品	衡阳市东江物流有限公司	散货船 (新建省际液化气动力船, 部政策)		
6		怀化市总计							
7		中方县小计							
8		中方县	湘安源010	CN20241234572	湖南顺风顺水水运物流有限公司	湖南顺风顺水水运物流有限公司	客货船 (新建省际液化气动力船, 部政策)		
9		中方县	益阳顺船	CN20241234583	益阳顺天运输有限公司	益阳顺天运输有限公司	成品油船 (新建省际液化气动力船, 部政策)		
10		中方县	长沙1号	CN20241234566	湖南品泰运输有限公司	湖南品泰运输有限公司	旅游客船 (新建省际液化气动力船, 部政策)		

页 6-3 汇总与导出资金测算与复核表（更新、新建、改建船舶）

6.2.3 汇总与导出资金测算与复核表（货主）

在主页 1-3 上选择菜单项：【汇总与导出报表】→【资金测算与复核表（货主）】，将显示页 6-4，选择“奖补年份”、“所在区划”、“汇总行显示规则”、“零行规则”、“资金类别”和“审核层次”，点击【汇总】可以获得满足条件的货主申请人的资金测算表（或资金复核表），点击【导出报表】将下载该报表 Excel 文件。

湖南省促进水运发展奖补资金申报与管理系统(1.0) 【奖补年份: 2024, 申报开放至: 2024-08-31】 431200-1 • 怀化市 • 怀化市 退出

功能菜单

- ①船舶拆解完工报告
- ②资金申请及材料
- ③平台联审 (资金)
- ④县级审核 (资金)
- ⑤市级审核 (资金)
- ⑥省级审核 (资金)
- ⑦省级审核 (资金)
- ⑧省级审核 (资金)
- ⑨省级审核 (资金)
- ⑩省级审核 (资金)
- ⑪省级审核 (资金)
- ⑫省级审核 (资金)
- ⑬省级审核 (资金)
- ⑭省级审核 (资金)
- ⑮省级审核 (资金)
- ⑯省级审核 (资金)
- ⑰省级审核 (资金)
- ⑱省级审核 (资金)
- ⑲省级审核 (资金)
- ⑳省级审核 (资金)
- ㉑省级审核 (资金)
- ㉒省级审核 (资金)
- ㉓省级审核 (资金)
- ㉔省级审核 (资金)
- ㉕省级审核 (资金)
- ㉖省级审核 (资金)
- ㉗省级审核 (资金)
- ㉘省级审核 (资金)
- ㉙省级审核 (资金)
- ㉚省级审核 (资金)
- ㉛省级审核 (资金)
- ㉜省级审核 (资金)
- ㉝省级审核 (资金)
- ㉞省级审核 (资金)
- ㉟省级审核 (资金)
- ㊱省级审核 (资金)
- ㊲省级审核 (资金)
- ㊳省级审核 (资金)
- ㊴省级审核 (资金)
- ㊵省级审核 (资金)
- ㊶省级审核 (资金)
- ㊷省级审核 (资金)
- ㊸省级审核 (资金)
- ㊹省级审核 (资金)
- ㊺省级审核 (资金)
- ㊻省级审核 (资金)
- ㊼省级审核 (资金)
- ㊽省级审核 (资金)
- ㊾省级审核 (资金)
- ㊿省级审核 (资金)
- 系统管理
- 账号与登录

水运集装箱运输发展奖补资金测算与复核表

奖补年份: 2024 所在区划: 431200 怀化市(本级) 显示汇总与明细 非零行 通过留审 测算表 汇总 导出报表

市(县)	申请人	外贸集装箱完成量及奖励 (标准, 万元)					内贸集装箱完成量及奖励 (标准, 万元)					测算资金 (万元)
		本年	上年	增量	标准	奖励	本年	上年	增量	标准	奖励	
1 怀化市合计		18541	5116	13425	0	217.02	32398	11758	20640	0	68.23	285.25
2 怀化市(本级)	岳阳市青天河运有限公司	400	100	300	60	38.98	1099	300	799	30	18.88	57.86
3 怀化市(本级)	湖南吉祥船舶运输有限责任公司	218	180	38	60	0	25.80	1600	980	30	0	0
4 怀化市(本级)	湖南省南岳长江航运有限公司	2600	1800	800	72.5	50.5	3006	2800	206	30	15.6	66.1
5 怀化市(本级)	湖南金和石油实业有限公司	12345	1234	11111	100	0	23456	2345	21111	30	0	0
6 怀化市(本级)	湖南凤凰水运物流有限公司	1181	380	801	72.53	108.46	1112	880	232	30	28	136.46
7 怀化市(本级)	芷江侗族自治县文化旅游发展有限公司	1701	1400	301	60.07	17.98	1060	3800	-2740	30	3.55	21.53
8 怀化市(本级)	长沙东港水上运输有限公司	96	22	74	60	1.1	85	33	52	30	2.2	3.3

版权所有 © 湖南省水运事务中心 • 2024-2024 bin: 20240529 • view: 20240529 技术支持: 长沙理工大学

页 6-4 汇总与导出资金测算与复核表 (货主)

6.3 汇总与导出附件 7、附件 8

在主页 1-3 上选择菜单项: [汇总与导出报表] → [附件 7], 将显示页 6-5, 选择“奖补年份”和“所在区划”, 点击 [导出], 将导出下载附件 7 的 Excel 文件。导出附件 8 的操作类似。

【提示】导出的附件 7 和附件 8, 均是通过最后审核的申请记录, 即拆解、新建与改建的船舶以及集装箱运输发展项目均通过了完结记录的省级审核。

湖南省水运奖补资金申报与管理系统(1.0) 【奖补年份: 2024, 申报开放至: 2024-11-18】 431200-1 • 怀化市 • 怀化市 退出

功能菜单

- ①船舶拆解完工报告
- ②资金申请及材料
- ③平台联审 (资金)
- ④县级审核 (资金)
- ⑤市级审核 (资金)
- ⑥省级审核 (资金)
- ⑦省级审核 (资金)
- ⑧省级审核 (资金)
- ⑨省级审核 (资金)
- ⑩省级审核 (资金)
- ⑪省级审核 (资金)
- ⑫省级审核 (资金)
- ⑬省级审核 (资金)
- ⑭省级审核 (资金)
- ⑮省级审核 (资金)
- ⑯省级审核 (资金)
- ⑰省级审核 (资金)
- ⑱省级审核 (资金)
- ⑲省级审核 (资金)
- ⑳省级审核 (资金)
- ㉑省级审核 (资金)
- ㉒省级审核 (资金)
- ㉓省级审核 (资金)
- ㉔省级审核 (资金)
- ㉕省级审核 (资金)
- ㉖省级审核 (资金)
- ㉗省级审核 (资金)
- ㉘省级审核 (资金)
- ㉙省级审核 (资金)
- ㉚省级审核 (资金)
- ㉛省级审核 (资金)
- ㉜省级审核 (资金)
- ㉝省级审核 (资金)
- ㉞省级审核 (资金)
- ㉟省级审核 (资金)
- ㊱省级审核 (资金)
- ㊲省级审核 (资金)
- ㊳省级审核 (资金)
- ㊴省级审核 (资金)
- ㊵省级审核 (资金)
- ㊶省级审核 (资金)
- ㊷省级审核 (资金)
- ㊸省级审核 (资金)
- ㊹省级审核 (资金)
- ㊺省级审核 (资金)
- ㊻省级审核 (资金)
- ㊼省级审核 (资金)
- ㊽省级审核 (资金)
- ㊾省级审核 (资金)
- ㊿省级审核 (资金)
- 系统管理
- 账号与登录

水运集装箱运输发展奖补资金测算与复核表

奖补年份: 2024 所在区划: 431200 怀化市(本级) 显示汇总与明细 非零行 通过留审 测算表 汇总 导出报表

附件 7

附件 8

附件 9

附件 10

附件 11

附件 12

附件 13

附件 14

附件 15

附件 16

附件 17

附件 18

附件 19

附件 20

附件 21

附件 22

附件 23

附件 24

附件 25

附件 26

附件 27

附件 28

附件 29

附件 30

附件 31

附件 32

附件 33

附件 34

附件 35

附件 36

附件 37

附件 38

附件 39

附件 40

附件 41

附件 42

附件 43

附件 44

附件 45

附件 46

附件 47

附件 48

附件 49

附件 50

附件 51

附件 52

附件 53

附件 54

附件 55

附件 56

附件 57

附件 58

附件 59

附件 60

附件 61

附件 62

附件 63

附件 64

附件 65

附件 66

附件 67

附件 68

附件 69

附件 70

附件 71

附件 72

附件 73

附件 74

附件 75

附件 76

附件 77

附件 78

附件 79

附件 80

附件 81

附件 82

附件 83

附件 84

附件 85

附件 86

附件 87

附件 88

附件 89

附件 90

附件 91

附件 92

附件 93

附件 94

附件 95

附件 96

附件 97

附件 98

附件 99

附件 100

附件 101

附件 102

附件 103

附件 104

附件 105

附件 106

附件 107

附件 108

附件 109

附件 110

附件 111

附件 112

附件 113

附件 114

附件 115

附件 116

附件 117

附件 118

附件 119

附件 120

附件 121

附件 122

附件 123

附件 124

附件 125

附件 126

附件 127

附件 128

附件 129

附件 130

附件 131

附件 132

附件 133

附件 134

附件 135

附件 136

附件 137

附件 138

附件 139

附件 140

附件 141

附件 142

附件 143

附件 144

附件 145

附件 146

附件 147

附件 148

附件 149

附件 150

附件 151

附件 152

附件 153

附件 154

附件 155

附件 156

附件 157

附件 158

附件 159

附件 160

附件 161

附件 162

附件 163

附件 164

附件 165

附件 166

附件 167

附件 168

附件 169

附件 170

附件 171

附件 172

附件 173

附件 174

附件 175

附件 176

附件 177

附件 178

附件 179

附件 180

附件 181

附件 182

附件 183

附件 184

附件 185

附件 186

附件 187

附件 188

附件 189

附件 190

附件 191

附件 192

附件 193

附件 194

附件 195

附件 196

附件 197

附件 198

附件 199

附件 200

附件 201

附件 202

附件 203

附件 204

附件 205

附件 206

附件 207

附件 208

附件 209

附件 210

附件 211

附件 212

附件 213

附件 214

附件 215

附件 216

附件 217

附件 218

附件 219

附件 220

附件 221

附件 222

附件 223

附件 224

附件 225

附件 226

附件 227

附件 228

附件 229

附件 230

附件 231

附件 232

附件 233

附件 234

附件 235

附件 236

附件 237

附件 238

附件 239

附件 240

附件 241

附件 242

附件 243

附件 244

附件 245

附件 246

附件 247

附件 248

附件 249

附件 250

附件 251

附件 252

附件 253

附件 254

附件 255

附件 256

附件 257

附件 258

附件 259

附件 260

附件 261

附件 262

附件 263

附件 264

附件 265

附件 266

附件 267

附件 268

附件 269

附件 270

附件 271

附件 272

附件 273

附件 274

附件 275

附件 276

附件 277

附件 278

附件 279

附件 280

附件 281

附件 282

附件 283

附件 284

附件 285

附件 286

附件 287

附件 288

附件 289

附件 290

附件 291

附件 292

附件 293

附件 294

附件 295

附件 296

附件 297

附件 298

附件 299

附件 300

附件 301

附件 302

附件 303

附件 304

附件 305

附件 306

附件 307

附件 308

附件 309

附件 310

附件 311

附件 312

附件 313

附件 314

附件 315

附件 316

附件 317

附件 318

附件 319

附件 320

附件 321

附件 322

附件 323

附件 324

附件 325

附件 326

附件 327

附件 328

附件 329

附件 330

附件 331

附件 332

附件 333

附件 334

附件 335

附件 336

附件 337

附件 338

附件 339

附件 340

附件 341

附件 342

附件 343

附件 344

附件 345

附件 346

附件 347

附件 348

附件 349

附件 350

附件 351

附件 352

附件 353

附件 354

附件 355

附件 356

附件 357

附件 358

附件 359

附件 360

附件 361

附件 362

附件 363

附件 364

附件 365

附件 366

附件 367

附件 368

附件 369

附件 370

附件 371

附件 372

附件 373

附件 374

附件 375

附件 376

附件 377

附件 378

附件 379

附件 380

附件 381

附件 382

附件 383

附件 384

附件 385

附件 386

附件 387

附件 388

附件 389

附件 390

附件 391

附件 392

附件 393

附件 394

附件 395

附件 396

附件 397

附件 398

附件 399

附件 400

附件 401

附件 402

附件 403

附件 404

附件 405

附件 406

附件 407

附件 408

附件 409

附件 410

附件 411

附件 412

附件 413

附件 414

附件 415

附件 416

附件 417

附件 418

附件 419

附件 420

附件 421

附件 422

附件 423

附件 424

附件 425

附件 426

附件 427

附件 428

附件 429

附件 430

附件 431

附件 432

附件 433

附件 434

附件 435

附件 436

附件 437

附件 438

附件 439

附件 440

附件 441

附件 442

附件 443

附件 444

附件 445

附件 446

附件 447

附件 448

附件 449

附件 450

附件 451

附件 452

附件 453

附件 454

附件 455

附件 456

附件 457

附件 458

附件 459

附件 460

附件 461

附件 462

附件 463

附件 464

附件 465

附件 466

附件 467

附件 468

附件 469

附件 470

附件 471

附件 472

附件 473

附件 474

附件 475

附件 476

附件 477

附件 478

附件 479

附件 480

附件 481

附件 482

附件 483

附件 484

附件 485

附件 486

附件 487

附件 488

附件 489

附件 490

附件 491

附件 492

附件 493

附件 494

附件 495

附件 496

附件 497

附件 498

附件 499

附件 500

附件 501

附件 502

附件 503

附件 504

附件 505

附件 506

附件 507

附件 508

附件 509

附件 510

附件 511

附件 512

附件 513

附件 514

附件 515

附件 516

附件 517

附件 518

附件 519

附件 520

附件 521

附件 522

附件 523

附件 524

附件 525

附件 526

附件 527

附件 528

附件 529

附件 530

附件 531

附件 532

附件 533

附件 534

附件 535

附件 536

附件 537

附件 538

附件 539

附件 540

附件 541

附件 542

附件 543

附件 544

附件 545

附件 546

附件 547

附件 548

附件 549

附件 550

附件 551

附件 552

附件 553

附件 554

附件 555

附件 556

附件 557

附件 558

附件 559

附件 560

附件 561

附件 562

附件 563

附件 564

附件 565

附件 566

附件 567

附件 568

附件 569

附件 570

附件 571

附件 572

附件 573

附件 574

附件 575

附件 576

附件 577

附件 578

附件 579

附件 580

附件 581

附件 582

附件 583

附件 584

附件 585

附件 586

附件 587

附件 588

附件 589

附件 590

附件 591

附件 592

附件 593

附件 594

附件 595

附件 596

附件 597

附件 598

附件 599

附件 600

附件 601

附件 602

附件 603

附件 604

附件 605

附件 606

附件 607

附件 608

附件 609

附件 610

附件 611

附件 612

附件 613

附件 614

附件 615

附件 616

附件 617

附件 618

附件 619

附件 620

附件 621

附件 622

附件 623

附件 624

附件 625

附件 626

附件 627

附件 628

附件 629

附件 630

附件 631

附件 632

附件 633

附件 634

附件 635

附件 636

附件 637

附件 638

附件 639

附件 640

附件 641

附件 642

附件 643

附件 644

附件 645

附件 646

附件 647

附件 648

附件 649

附件 650

附件 651

附件 652

附件 653

附件 654

附件 655

附件 656

附件 657

附件 658

附件 659

附件 660

附件 661

附件 662

附件 663

附件 664

附件 665

附件 666

附件 667

附件 668

附件 669

附件 670

附件 671

附件 672

附件 673

附件 674

附件 675

附件 676

附件 677

附件 678

附件 679

附件 680

附件 681

附件 682

附件 683

附件 684

附件 685

附件 686

附件 687

附件 688

附件 689

附件 690

附件 691

附件 692

附件 693

附件 694

附件 695

附件 696

附件 697

附件 698

附件 699

附件 700

附件 701

附件 702

附件 703

附件 704

附件 705

附件 706

附件 707

附件 708

附件 709

附件 710

附件 711

附件 712

附件 713

附件 714

附件 715

附件 716

附件 717

附件 718

附件 719

附件 720

附件 721

附件 722

附件 723

附件 724

附件 725

附件 726

附件 727

附件 728

附件 729

附件 730

附件 731

附件 732

附件 733

附件 734

附件 735

附件 736

附件 737

附件 738

附件 739

附件 740

附件 741

附件 742

附件 743

附件 744

附件 745

附件 746

附件 747

附件 748

附件 749

附件 750

附件 751

附件 752

附件 753

附件 754

附件 755

附件 756

附件 757

附件 758

附件 759

附件 760

附件 761

附件 762

附件 763

附件 764

附件 765

附件 766

附件 767

附件 768

附件 769

附件 770

附件 771

附件 772

附件 773

附件 774

附件 775

附件 776

附件 777

附件 778

附件 779

附件 780

附件 781

附件 782

附件 783

附件 784

附件 785

附件 786

附件 787

附件 788

附件 789

附件 790

附件 791

附件 792

附件 793

附件 794

附件 795

附件 796

附件 797

附件 798

附件 799

附件 800

附件 801

附件 802

附件 803

附件 804

附件 805

附件 806

附件 807

附件 808

附件 809

附件 810

附件 811

附件 812

附件 813

附件 814

附件 815

附件 816

附件 817

附件 818

附件 8

第7章 系统管理

7.1 管理奖补申报状态

在主页 1-3 上选择菜单项：『申报状态与年份』→『管理奖补申报状态』，将显示页 7-1，在该页上有按钮『删除（仅当天创建的状态记录）』和『新建申报状态』。

湖南水运奖杯补

+

localhost:22266/Home/Main?from=1#

湖南水运奖杯补资金申报系统 (第3版)【2024年，部政策新建申报至2025-01-10，货主申报至2025-01-10】430000-1 · 胡立辉 · 湖南省退出

功能菜单

②奖励申报 (平台)
③完税申报 (县级)
④完税申报 (市级)
⑤完税申报 (省级)

货主申请与申报
①货主建档及材料
②货主申报 (市级)
③集装箱申报及材料

货主奖励与申报
①奖励建档及材料
②奖励申报 (市级)
③奖励申报 (省级)

查询与导出结果
新建申请人
新建申请与完税记录
货主与奖励记录
货主集装箱申报

汇总与导出报表
平台联审情况汇总
资金测算与复核表 (拆解)
资金测算与复核表 (新改)
附件7
资金测算与复核表 (货主)
附件8

系统管理
管理奖励申报状态
管理奖励年份
查询船舶登记与检验信息
确认平台联审通过

账号与登录页

申报状态记录

删除 (仅当天创建的状态记录)

新建申报状态

奖励年份	当前申报状态	创建的中报状态及截止日期				实施奖励政策	平台联审方案		记录创建			
		新建	状态	拆建申报截止	货主申报截止		所有权	船检	创建日期	创建者		
1	2024	开放	开放	开放	2025-01-10	2025-01-10	部省政策	忽略	忽略	2024-11-10	430000-1胡立辉	23424243
2	2024	无效	无效	开放	2025-01-07	2025-01-07	部省政策	审核	审核	2024-11-07	430000-1胡立辉	2432424
3	2024	无效	无效	开放	2024-12-31	2025-01-05	省政策	审核	审核	2024-11-01	430000-1胡立辉	省政策, 拆建新
4	2024	无效	无效	开放	2024-12-31	2024-12-31	省政策	审核	审核	2024-10-30	430000-1胡立辉	申报2024年奖励
5	2024	无效	无效	开放	2024-11-30	2024-11-30	省政策	审核	审核	2024-10-24	430000-1胡立辉	2024年第一批市
6	2024	无效	无效	开放	2024-11-30	2024-11-30	部省政策	审核	审核	2024-09-20	430000-1胡立辉	申报2024年度省
7	2024	无效	无效	开放	2024-11-18	2024-11-18	部省政策	审核	审核	2024-09-18	430000-1胡立辉	最近创建的状态
8	2024	过期	过期	开放	2024-11-01	2024-11-01	部省政策	审核	审核	2024-09-01	430000-1胡立辉	系统测试用
9	2024	过期	过期	开放	2024-06-31	2024-06-31	部省政策	审核	审核	2024-06-03	430000-01胡立辉	

版权所有 © 湖南省水运事务中心 · 2024-2024 bin: 20241111 · view: 20241111 技术支持 · 长沙理工大学

页 7-1 奖补申报状态一览表

点击【新建申报状态】将显示页 7-2，选择“奖补年份”、“申报状态”、输入/选择截止日期、选择“审核所有权”和“船检登记”等，点击【提交】即可。

新建申报状态

奖补年份

2024

可以选择任意年份。

申报状态

开放

仅对当前年份有效。

拆建申报截止日期

2025-01-11

关闭/运维时默认取值2099-12-31。

货主申报截止日期

2025-01-11

关闭/运维时默认取值2099-12-31。

实施奖补政策

部省政策

仅对拆建船舶情况。

审核船舶所有权

审核

仅对拆建船舶情况。

审核船检登记

审核

仅对拆建船舶情况。

备注

5-100个字。

说明

1) 新建或删除申报状态，将导致所有当前登录的账号失效，均需重新登录。

2) 最近创建的状态为当前有效状态。

3) 申报状态为开放且截止日期在今日之前时，表示过期。

提交

关闭

页 7-2 新建申报状态

【提示】申报状态包含开放、过期、关闭和运维等，具体规定如下：

- ✓【开放】可以建档、修改、删除与审核记录，上传材料压缩包。
- ✓【关闭】不能建档、修改、删除与审核记录，不能上传材料压缩包。
- ✓【过期】超过截止日期，不能增改、删除与审核记录，不能上传材料压缩包。
- ✓【运维】网站处于运维状态，非省级系统与管理账号不可登录。

7.2 管理奖补年份

在主页 1-3 上选择菜单项：『申报状态与年份』→『管理奖补年份』，将显示页 7-3，点击『新建』或双击最近年份记录行，将弹出一个新建/修改页 7-4，输入正确参数，点击『提交』即可。



页 7-3 奖补年份记录

新建/修改奖补年份记录

奖补年份	2025	上个奖补年份+1。
Pdf文件大小上限	20	上传单个Pdf文件的大小上限，1-20之间，计算单位M。
Zip压缩包文件大小上限	60	上传单个Zip压缩包的大小上限，2-60之间，计算单位M。
备注	234242342	5-100个字。
特别提示	创建奖补年份的同时，创建一个【申报开放状态】，默认【有效截止期1个月】。	
<div>提交</div> <div>关闭</div>		

页 7-4 新建/修改奖补年份

【提示】在创建奖补年份时，将复制上个年份的奖补标准、文件清单等参数，同时新建一个申报开放状态（默认截止日期为一个月内）。

第 8 章 账号与登录者

8.1 管理本级与下级区划账号

在主页 1-3 上选择菜单项：『账号与登录者』→『管理本级与下级区划账号』，将显示页 8-1，在该页上有按钮『注销』、『修改（双击）』、『新建』、『新建/重建密码』等。



页 8-1 本级与下级区划账号及记录

8.1.1 新建与修改账号

在页 8-1 上点击『新建』将新建一个账号、双击账号记录行将修改指定账号的信息，此时显示页 8-2。

新建/修改账号记录

所在区划	430300 湘潭市	提交后不能更改。
账号	430300-1	6位区划码-1到2位数字，如430000-1。
姓名	湘潭市	2-4个汉字。
所在单位与部门	湘潭市航务管理局	8-20个汉字。
操作权限组合	<input checked="" type="checkbox"/> 管理 <input checked="" type="checkbox"/> 编辑 <input checked="" type="checkbox"/> 审核 <input type="checkbox"/> 外审 <input checked="" type="checkbox"/> 查询	权限之间没有高低与包含关系。
权限说明	【管理】管理本级和下级区划账号。【编辑】可以增加、修改、删除记录，上传下载与查看文件。【查询】查询本级及下级区划记录和报表。【审核】可以做平台联审和机构审核。【外审】为外部人员特设的审核账号。	
<div>提交</div> <div>关闭</div>		

页 8-2 新建/修改账号

按页 8-2 上的要求和说明，选择所在区划，输入账号、姓名、所在单位与部门，选

择合适的操作权限组合，点击【提交】即可。

【提示 1】账号的前 6 位必须为所在区划，接着是“-”字符，后面则是 1-2 位数字。

【提示 2】操作权限无高低之分。

【提示 3】只能创建和修改本级区划的非管理权限的账号，可以创建和修改下级区划的全部类型的账号。

8.1.2 新建/重建登录密码

在页 8-1 上点击【新建/重建密码】将显示指定账号密码的页 8-3，按要求输入密码点击【提交】即可。

【提示】“9 字密码”至少要有 3 个不同字母（大小写均要）、3 个不同数字和 3 个不同字符，具体举例参考本手册的 1.2 节。



帐 号	A0#DUCHA	待建密码的帐号。
姓 名	长沙警察	待建密码者。
所在单位	长沙市交通局	帐号所在单位。
登录密码	Chang531()#	9-20位，至少3个不同大小写字母、3个不同数字、3个不同字符。

提交 关闭

页 8-3 新建/重建登录密码

8.1.3 注销登录账号

在页 8-1 上点击【注销】将提示账号页 8-4，点击【确定】将注销账号。

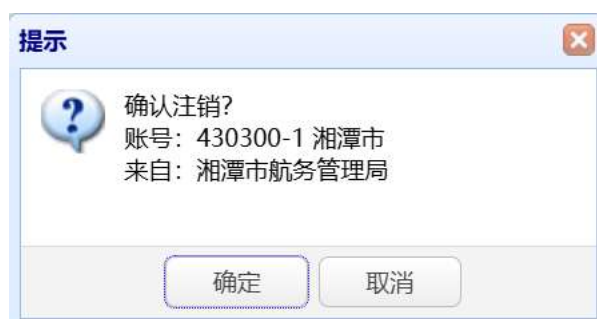

提示

确认注销?
账号: 430300-1 湘潭市
来自: 湘潭市航务管理局

确定 取消

页 8-4 注销账号

8.2 修改(自己)登录者信息

在主页 1-3 上选择菜单项：【账号与登录者】→【修改(自己)登录者信息】，将显示页 8-5，可以修改登录者的姓名、工作单位与部门，点击【提交】即可。

8.3 注销(自己)登录者

在主页 1-3 上选择菜单项：【账号与登录者】→【注销(自己)登录者】，将显示页

8-6，输入登录密码，点击『注销』将注销当前账号（自己）。

登录账号	430000-1	当前账号。
姓名	胡立辉	2-4个汉字。
工作单位与部门	长沙理工大学	5-20个汉字。
账号权限	系统.编辑.审核.查询	操作权限的组合。
所在区划名称	湖南省	所在地行政区划名。
	<div>提交</div> <div>放弃</div>	

页 8-5 修改登录者个人信息

登录账号	430000-1【胡立辉】	当前账号。
操作权限	系统.编辑.审核.查询	操作权限组合。
所在区划	湖南省	所在行政区划。
所在单位	长沙理工大学	所在单位名称与部门。
登录密码	<div></div>	当前账号的登录密码。
说明	注销后将删除当前账号。	
	<div>注销</div> <div>放弃</div>	

页 8-6 注销(自己)登录者